



Estado do Rio de Janeiro
Município de Araruama
Poder Legislativo



CÂMARA MUNICIPAL DE ARARUAMA

AVISO DE CONTRATAÇÃO DIRETA

MODALIDADE: Dispensa eletrônica 90015/2025

CONTRATANTE: (UASG) 929887

OBJETO: REFORMAS NA COPA E BANHEIRO DA PRESIDÊNCIA DA CÂMARA MUNICIPAL DE ARARUAMA.

VALOR ESTIMADO: R\$ 65.289,71 (Sessenta e cinco mil, duzentos e oitenta e nove reais e setenta e um centavos)

DATA DE INÍCIO DE RECEBIMENTO DE PROPOSTAS: 02/09/2025 10:58h (horário de Brasília)

DATA FIM DE RECEBIMENTO DE PROPOSTAS: 10/09/2025 08:59h (horário de Brasília)

DATA DA SESSÃO: 10/09/2025

HORÁRIO DA FASE DE LANCES: Das 09:00h até 15:00h

CRITÉRIO DE JULGAMENTO: menor preço por item

PREFERÊNCIA ME/EPP/EQUIPARADAS: SIM

LOCAL: comprasnet.gov.br

EDITAL DISPONÍVEL NO PNCP: <https://pncp.gov.br/app/editais/30173207000129/2025/4>

EDITAL DISPONÍVEL NO SITE OFICIAL:
<https://www.cmararuama.rj.gov.br/index.php/portaldatransparencia/dispensa-de-licitacao>

ID CONTRATAÇÃO PNCP: 30173207000129-1-000004/2025

Hudson Nunes de Marins
Agente de Contratação/Pregoeiro
Mat.100018



Estado do Rio de Janeiro
Município de Araruama
Poder Legislativo



Aviso de

CONTRATAÇÃO DIRETA

90015/2025

CONTRATANTE (UASG)

929887

OBJETO

Reformas na copa e no banheiro da Presidência da Câmara Municipal de Araruama

VALOR TOTAL DA CONTRATAÇÃO

R\$ 65.289,71. (Sessenta e cinco mil, duzentos e oitenta e nove reais e setenta e um centavos)

DATA DA SESSÃO

De 10/09/2025

HORÁRIO DA FASE DE LANCES

Das 09h até 15h

CRITÉRIO DE JULGAMENTO:

menor preço por item

EXCLUSIVO PARA ME/EPP/EQUIPARADAS

SIM



Estado do Rio de Janeiro
Município de Araruama
Poder Legislativo



Sumário

1. OBJETO DA CONTRATAÇÃO DIRETA	3
2. PARTICIPAÇÃO NA DISPENSA ELETRÔNICA	3
3. INGRESSO NA DISPENSA ELETRÔNICA E CADASTRAMENTO DA PROPOSTA INICIAL	5
4. FASE DE LANCES	7
5. JULGAMENTO E ACEITAÇÃO DAS PROPOSTAS	7
6. HABILITAÇÃO	9
7. CONTRATAÇÃO	10
8. INFRAÇÕES E SANÇÕES ADMINISTRATIVAS	11
9. DAS DISPOSIÇÕES GERAIS	13





Estado do Rio de Janeiro
Município de Araruama
Poder Legislativo



CÂMARA MUNICIPAL DE ARARUAMA
AVISO DE CONTRATAÇÃO DIRETA Nº 90015/2025

Processo Administrativo n.º1133/2025

Torna-se público que a Câmara Municipal de Araruama, por meio do(a) seu Agente de Contratação e equipe de apoio realizará Dispensa Eletrônica, para a contratação de empresa especializada em serviços de engenharia para a execução de reformas na copa e no banheiro da Presidência da Câmara Municipal de Araruama, conforme especificações, condições, quantidades e exigências estabelecidas no Termo de Referência e seus anexos, com critério de julgamento menor preço por item, na hipótese do art. 75, inciso I, nos termos da Lei n.º 14.133, de 1º de abril de 2021, da Instrução Normativa Seges/ME nº 67, de 2021, do Decreto nº 11.462, de 31 de março de 2023, e demais normas aplicáveis.

Data da sessão: 10/09/2025

Horário da Fase de Lances: 09:00h às 15:00h

Critério de Julgamento: menor preço por item

Regime de Execução: Empreitada por Preço Global.

1. OBJETO DA CONTRATAÇÃO DIRETA

1.1. O objeto do presente procedimento é a escolha da proposta mais vantajosa para a contratação, por dispensa de licitação, de empresa especializada em serviços de engenharia para a execução de reformas na copa e no banheiro da Presidência da Câmara Municipal de Araruama, conforme condições, quantidades e exigências estabelecidas neste Aviso de Contratação Direta e seus anexos.

1.1.1. Havendo mais de um item, faculta-se ao fornecedor a participação em quantos forem de seu interesse.

1.2. O critério de julgamento adotado será o menor preço, observadas as exigências contidas neste Aviso de Contratação Direta e seus Anexos quanto às especificações do objeto.

2. PARTICIPAÇÃO NA DISPENSA ELETRÔNICA.

2.1. A participação na presente dispensa eletrônica ocorrerá por meio do Sistema de Dispensa Eletrônica, ferramenta informatizada integrante do Sistema de Compras do Governo Federal – Compras.gov.br, disponível no Portal de Compras do Governo Federal, no endereço eletrônico www.gov.br/compras.

2.1.1. O procedimento será divulgado no Compras.gov.br e no [Portal Nacional de Contratações Públicas - PNCP](#), e encaminhado automaticamente aos fornecedores registrados no Sistema de Registro Cadastral Unificado - Sicaf, por mensagem eletrônica, na correspondente linha de fornecimento que pretende atender.

2.1.2. O Compras.gov.br poderá ser acessado pela web ou pelo [aplicativo Compras.gov.br](#).

2.1.3. O fornecedor é o responsável por qualquer transação efetuada diretamente ou por seu representante no Sistema de Dispensa Eletrônica, não cabendo ao provedor do Sistema ou ao órgão entidade promotor do procedimento a responsabilidade por eventuais danos decorrentes de uso indevido da senha, ainda que por terceiros não autorizados.



Estado do Rio de Janeiro

Município de Araruama

Poder Legislativo



2.2. A participação é exclusiva a microempresas e empresas de pequeno porte, nos termos do art. 49, inciso IV, c/c o art. 48, inciso I, da Lei Complementar nº 123, de 14 de dezembro de 2006.

2.2.1. A obtenção do benefício a que se refere o item anterior fica limitada às microempresas e às empresas de pequeno porte que, no ano-calendário de realização do procedimento, ainda não tenham celebrado contratos com a Administração Pública cujos valores somados extrapolem a receita bruta máxima admitida para fins de enquadramento como empresa de pequeno porte.

2.2.2. Será concedido tratamento favorecido para as microempresas e empresas de pequeno porte, para as sociedades cooperativas mencionadas no artigo 16 da Lei nº 14.133, de 2021, para o agricultor familiar, o produtor rural pessoa física e para o microempreendedor individual - MEI, nos limites previstos da Lei Complementar nº 123, de 2006 e do Decreto n.º 8.538, de 2015.

2.3. Não poderão participar desta dispensa de licitação os fornecedores:

2.3.1. que não atendam às condições deste Aviso de Contratação Direta e seu(s) anexo(s);

2.3.2. estrangeiros que não tenham representação legal no Brasil com poderes expressos para receber citação e responder administrativa ou judicialmente;

2.3.3. que se enquadrem nas seguintes vedações:

- a) autor do anteprojeto, do projeto básico ou do projeto executivo, pessoa física ou jurídica, quando a contratação versar sobre obra, serviços ou fornecimento de bens a ele relacionados;
- b) empresa, isoladamente ou em consórcio, responsável pela elaboração do projeto básico ou do projeto executivo, ou empresa da qual o autor do projeto seja dirigente, gerente, controlador, acionista ou detentor de mais de 5% (cinco por cento) do capital com direito a voto, responsável técnico ou subcontratado, quando a contratação versar sobre obra, serviços ou fornecimento de bens a ela necessários;
- c) pessoa física ou jurídica que se encontre, ao tempo da contratação, impossibilitada de contratar em decorrência de sanção que lhe foi imposta;
- d) aquele que mantenha vínculo de natureza técnica, comercial, econômica, financeira, trabalhista ou civil com dirigente do órgão ou entidade contratante ou com agente público que desempenhe função na dispensa de licitação ou atue na fiscalização ou na gestão do contrato, ou que deles seja cônjuge, companheiro ou parente em linha reta, colateral ou por afinidade, até o terceiro grau;
- e) empresas controladoras, controladas ou coligadas, nos termos da [Lei nº 6.404, de 15 de dezembro de 1976](#), concorrendo entre si;
- f) pessoa física ou jurídica que, nos 5 (cinco) anos anteriores à divulgação do aviso, tenha sido condenada judicialmente, com trânsito em julgado, por exploração de trabalho infantil, por submissão de trabalhadores a condições análogas às de escravo ou por contratação de adolescentes nos casos vedados pela legislação trabalhista.

2.3.3.1. Equiparam-se aos autores do projeto as empresas integrantes do mesmo grupo econômico;



Estado do Rio de Janeiro

Município de Araruama

Poder Legislativo



2.3.3.2. O disposto na alínea “c” aplica-se também ao fornecedor que atue em substituição a outra pessoa, física ou jurídica, com o intuito de burlar a efetividade da sanção a ela aplicada, inclusive a sua controladora, controlada ou coligada, desde que devidamente comprovado o ilícito ou a utilização fraudulenta da personalidade jurídica do fornecedor;

2.3.4. organizações da Sociedade Civil de Interesse Público - OSCIP, atuando nessa condição (Acórdão nº 746/2014-TCU-Plenário); e

2.4. Será permitida a participação de cooperativas, desde que apresentem demonstrativo de atuação em regime cooperado, com repartição de receitas e despesas entre os cooperados e atendam ao [art. 16 da Lei nº 14.133, de 2021](#).

2.4.1. Em sendo permitida a participação de cooperativas, serão estendidas a elas os benefícios previstos para as microempresas e empresas de pequeno porte quando elas atenderem ao disposto no [art. 34 da Lei n.º 11.488, de 15 de junho de 2007](#).

2.5. Não poderá participar, direta ou indiretamente, da dispensa eletrônica ou da execução do contrato agente público do órgão ou entidade contratante, devendo ser observadas as situações que possam configurar conflito de interesses no exercício ou após o exercício do cargo ou emprego, nos termos da legislação que disciplina a matéria, conforme [§ 1º do art. 9º da Lei n.º 14.133, de 2021](#).

3. INGRESSO NA DISPENSA ELETRÔNICA E CADASTRAMENTO DA PROPOSTA INICIAL

3.1. O ingresso do fornecedor na disputa da dispensa eletrônica ocorrerá com o cadastramento de sua proposta inicial, na forma deste item.

3.2. O fornecedor interessado, após a divulgação do Aviso de Contratação Direta, encaminhará, exclusivamente por meio do Sistema de Dispensa Eletrônica, a proposta com a descrição do objeto ofertado, a marca do produto, quando for o caso, e o preço ou o desconto, até a data e o horário estabelecidos para abertura do procedimento.

3.3. Todas as especificações do objeto contidas na proposta, em especial o preço ou o desconto ofertados, vinculam a Contratada.

3.4. Nos valores propostos estarão inclusos todos os custos operacionais, encargos previdenciários, trabalhistas, tributários, comerciais e quaisquer outros que incidam direta ou indiretamente na execução do objeto;

3.4.1. A proposta deverá conter declaração de que compreende a integralidade dos custos para atendimento dos direitos trabalhistas assegurados na Constituição Federal, nas leis trabalhistas, nas normas infralegais, nas convenções coletivas de trabalho e nos termos de ajustamento de conduta vigentes na data de entrega das propostas.

3.4.2. Os preços ofertados, tanto na proposta inicial, quanto na etapa de lances, serão de exclusiva responsabilidade do fornecedor, não lhe assistindo o direito de pleitear qualquer alteração, sob alegação de erro, omissão ou qualquer outro pretexto.

3.5. Se o regime tributário da empresa implicar o recolhimento de tributos em percentuais variáveis, a cotação adequada será aquela correspondente à média dos efetivos recolhimentos da empresa nos últimos doze meses.

3.6. Independentemente do percentual do tributo que constar da planilha, no pagamento serão retidos na fonte os percentuais estabelecidos pela legislação vigente.

3.7. A apresentação das propostas implica obrigatoriedade do cumprimento das disposições nelas contidas, em conformidade com o que dispõe o Termo de Referência e



Estado do Rio de Janeiro

Município de Araruama

Poder Legislativo



demais anexos, assumindo o proponente o compromisso de executar os serviços nos seus termos, bem como de fornecer os materiais, equipamentos, ferramentas e utensílios necessários, em quantidades e qualidades adequadas à perfeita execução contratual, promovendo, quando requerido, sua substituição.

3.8. O prazo de validade da proposta não será inferior a 90 (noventa) dias, a contar da data de sua apresentação.

3.9. No cadastramento da proposta inicial, o fornecedor deverá, também, assinalar Termo de Aceitação, em campo próprio do sistema eletrônico, relativo às seguintes declarações:

3.9.1. que inexistem fatos impeditivos para sua habilitação no certame, ciente da obrigatoriedade de declarar ocorrências posteriores;

3.9.2. que está ciente e concorda com as condições contidas no Aviso de Contratação Direta e seus anexos;

3.9.3. que se responsabiliza pelas transações que forem efetuadas no sistema, assumindo-as como firmes e verdadeiras;

3.9.4. que cumpre as exigências de reserva de cargos para pessoa com deficiência e para reabilitado da Previdência Social, de que trata [o art. 93 da Lei nº 8.213/91](#).

3.9.5. que não emprega menor de 18 anos em trabalho noturno, perigoso ou insalubre e não emprega menor de 16 anos, salvo menor, a partir de 14 anos, na condição de aprendiz, nos termos do [artigo 7º, XXXIII, da Constituição](#);

3.10. O fornecedor organizado em cooperativa deverá declarar, ainda, em campo próprio do sistema eletrônico, que cumpre os requisitos estabelecidos no [artigo 16 da Lei nº 14.133, de 2021](#).

3.11. O fornecedor enquadrado como microempresa, empresa de pequeno porte ou sociedade cooperativa deverá declarar, ainda, em campo próprio do sistema eletrônico, que cumpre os requisitos estabelecidos no [artigo 3º da Lei Complementar nº 123, de 2006](#), estando apto a usufruir do tratamento favorecido estabelecido em seus arts. 42 a 49, observado o disposto nos [§§ 1º ao 3º do art. 4º, da Lei n.º 14.133, de 2021](#).

3.12. Desde que disponibilizada a funcionalidade no sistema, fica facultado ao fornecedor, ao cadastrar sua proposta inicial, a parametrização de valor final mínimo, com o registro do seu lance final aceitável (menor preço ou maior desconto, conforme o caso).

3.12.1. Feita essa opção os lances serão enviados automaticamente pelo sistema, respeitados os limites cadastrados pelo fornecedor e o intervalo mínimo entre lances previsto neste aviso.

3.12.1.1. Sem prejuízo do disposto acima, os lances poderão ser enviados manualmente, na forma da seção respectiva deste Aviso de Contratação Direta;

3.12.2. O valor final mínimo poderá ser alterado pelo fornecedor durante a fase de disputa, desde que não assuma valor superior a lance já registrado por ele no sistema.

3.12.3. O valor mínimo parametrizado possui caráter sigiloso aos demais participantes do certame e para o órgão ou entidade contratante. Apenas os lances efetivamente enviados poderão ser conhecidos dos fornecedores na forma da seção seguinte deste Aviso.



4. FASE DE LANCES

- 4.1. A partir da data e horário estabelecidos neste Aviso de Contratação Direta, a sessão pública será automaticamente aberta pelo sistema para o envio de lances públicos e sucessivos, exclusivamente por meio do sistema eletrônico, sendo encerrado no horário de finalização de lances também já previsto neste aviso.
- 4.2. Iniciada a etapa competitiva, os fornecedores deverão encaminhar lances exclusivamente por meio de sistema eletrônico, sendo imediatamente informados do seu recebimento e do valor consignado no registro.
 - 4.2.1. O lance deverá ser ofertado pelo valor unitário do item.
- 4.3. O fornecedor somente poderá oferecer valor inferior ou percentual de desconto superior ao último lance por ele ofertado e registrado pelo sistema.
 - 4.3.1. O fornecedor poderá oferecer lances sucessivos iguais ou superiores ao lance que esteja vencendo o certame, desde que inferiores ao menor por ele ofertado e registrado pelo sistema, sendo tais lances definidos como "lances intermediários" para os fins deste Aviso de Contratação Direta.
 - 4.3.2. O intervalo mínimo de diferença de percentuais entre os lances, que incidirá tanto em relação aos lances intermediários quanto em relação ao que cobrir a melhor oferta é de 5% (cinco por cento).
- 4.4. Havendo lances iguais ao menor já ofertado, prevalecerá aquele que for recebido e registrado primeiro no sistema.
- 4.5. Caso o fornecedor não apresente lances, concorrerá com o valor de sua proposta.
- 4.6. Durante o procedimento, os fornecedores serão informados, em tempo real, do valor do menor lance ou do maior desconto registrado, vedada a identificação do fornecedor.
- 4.7. Imediatamente após o término do prazo estabelecido para a fase de lances, haverá o seu encerramento, com o ordenamento e divulgação dos lances, pelo sistema, em ordem crescente de classificação.
 - 4.7.1. O encerramento da fase de lances ocorrerá de forma automática pontualmente no horário indicado, sem qualquer possibilidade de prorrogação e não havendo tempo aleatório ou mecanismo similar.

5. JULGAMENTO E ACEITAÇÃO DAS PROPOSTAS

- 5.1. Encerrada a fase de lances, quando a proposta do primeiro colocado permanecer acima do preço máximo ou abaixo do desconto definido para a contratação, o pregoeiro poderá negociar condições mais vantajosas.
 - 5.1.1. Neste caso, será encaminhada contraproposta ao fornecedor que tenha apresentado o menor preço ou o maior desconto, para que seja obtida a melhor proposta compatível em relação ao estipulado pela Administração.
 - 5.1.2. A negociação poderá ser feita com os demais fornecedores classificados, exclusivamente por meio do sistema, respeitada a ordem de classificação, quando o primeiro colocado, mesmo após a negociação, for desclassificado em razão de sua proposta permanecer acima do preço máximo ou abaixo do desconto definido para a contratação.
- 5.2. Em qualquer caso, concluída a negociação, se houver, o resultado será divulgado a todos e registrado na ata do procedimento da dispensa eletrônica, devendo esta ser anexada aos autos do processo de contratação.
- 5.3. Constatada a compatibilidade entre o valor da proposta e o estipulado para a contratação, será solicitado ao fornecedor o envio da proposta adequada ao último lance ofertado ou ao valor negociado, se for o caso, acompanhada dos documentos complementares, quando necessários.



Estado do Rio de Janeiro

Município de Araruama

Poder Legislativo



- 5.3.1. Além da documentação supracitada, o fornecedor com a melhor proposta deverá encaminhar planilha com indicação de custos unitários e formação de preços, conforme modelo (ANEXO VII), com os valores adequados à proposta vencedora.
- 5.4. Encerrada a etapa de negociação, se houver, o pregoeiro verificará se o fornecedor provisoriamente classificado em primeiro lugar atende às condições de participação no certame, conforme previsto no art. 14 da Lei nº 14.133/2021, legislação correlata e nos itens 2.3 e seguintes deste Aviso, especialmente quanto à existência de sanção que impeça a participação no processo de contratação direta ou a futura contratação, mediante a consulta aos seguintes cadastros:
- 5.4.1. SICAF;
- 5.4.2. Cadastro Nacional de Empresas Inidôneas e Suspensas - CEIS, mantido pela Controladoria-Geral da União (<https://www.portaltransparencia.gov.br/sancoes/ceis>); e
- 5.4.3. Cadastro Nacional de Empresas Punidas – CNEP, mantido pela Controladoria-Geral da União (<https://www.portaltransparencia.gov.br/sancoes/cnep>).
- 5.5. A consulta aos cadastros será realizada em nome da empresa fornecedora e também de seu sócio majoritário, por força da vedação de que trata o artigo 12 da Lei nº 8.429, de 1992.
- 5.6. Caso conste na Consulta de Situação do fornecedor a existência de Ocorrências Impeditivas Indiretas, o órgão diligenciará para verificar se houve fraude por parte das empresas apontadas no Relatório de Ocorrências Impeditivas Indiretas. (IN nº 3/2018, art. 29, caput)
- 5.6.1. A tentativa de burla será verificada por meio dos vínculos societários, linhas de fornecimento similares, dentre outros. (IN nº 3/2018, art. 29, §1º).
- 5.6.2. O fornecedor será convocado para manifestação previamente a uma eventual desclassificação. (IN nº 3/2018, art. 29, §2º).
- 5.6.3. Constatada a existência de sanção, o fornecedor será reputado inabilitado, por falta de condição de participação.
- 5.7. Verificadas as condições de participação, o gestor examinará a proposta classificada em primeiro lugar quanto à adequação ao objeto e à compatibilidade do preço em relação ao máximo estipulado para contratação neste Aviso de Contratação Direta e em seus anexos.
- 5.8. Será desclassificada a proposta vencedora que:
- 5.8.1. contiver vícios insanáveis;
- 5.8.2. não obedecer às especificações técnicas pormenorizadas neste aviso ou em seus anexos;
- 5.8.3. apresentar preços inexequíveis ou que permanecerem acima do preço máximo definido para a contratação;
- 5.8.4. não tiver sua exequibilidade demonstrada, quando exigido pela Administração;
- 5.8.5. apresentar desconformidade com quaisquer outras exigências deste aviso ou seus anexos, desde que insanável.
- 5.9. Quando o fornecedor não conseguir comprovar que possui ou possuirá recursos suficientes para executar a contento o objeto, será considerada inexequível a proposta de preços ou menor lance que:
- 5.9.1. for insuficiente para a cobertura dos custos da contratação, apresente preços global ou unitários simbólicos, irrisórios ou de valor zero, incompatíveis com os preços dos insumos e salários de mercado, acrescidos dos respectivos encargos, ainda que o ato convocatório da dispensa não tenha estabelecido limites mínimos, exceto quando se referirem a materiais e instalações de propriedade do próprio fornecedor, para os quais ele renuncie a parcela ou à totalidade da remuneração.



Estado do Rio de Janeiro

Município de Araruama

Poder Legislativo



- 5.9.2. apresentar um ou mais valores da planilha de custo que sejam inferiores àqueles fixados em instrumentos de caráter normativo obrigatório, tais como leis, medidas provisórias e convenções coletivas de trabalho vigentes.
- 5.10. Em contratação de obras ou serviços de engenharia, além das disposições acima, o critério de aceitabilidade de preços considerará o seguinte:
- 5.10.1. Ressalvado o objeto ou parte dele sujeito ao regime de empreitada por preço unitário, o critério de aceitabilidade de preços será o valor global estimado para a contratação.
- 5.10.1.1. Aquele que estiver mais bem colocado na disputa deverá apresentar à Administração, por meio eletrônico, planilha que contenha o preço global, os quantitativos e os preços unitários tidos como relevantes, conforme modelo de planilha elaborada pela Administração (ANEXO VII), para efeito de avaliação de exequibilidade (art. 59, §3º, da Lei nº 14.133, de 2021);
- 5.11. Se houver indícios de inexequibilidade da proposta de preço, ou em caso da necessidade de esclarecimentos complementares, poderão ser efetuadas diligências, para que o fornecedor comprove a exequibilidade da proposta.
- 5.12. Erros no preenchimento da planilha não constituem motivo para a desclassificação da proposta. A planilha poderá ser ajustada pelo fornecedor, no prazo indicado pelo sistema, desde que não haja majoração do preço.
- 5.12.1. O ajuste de que trata este dispositivo se limita a sanar erros ou falhas que não alterem a substância das propostas;
- 5.12.2. Considera-se erro no preenchimento da planilha passível de correção a indicação de recolhimento de impostos e contribuições na forma do Simples Nacional, quando não cabível esse regime.
- 5.13. Para fins de análise da proposta quanto ao cumprimento das especificações do objeto, poderá ser colhida a manifestação escrita do setor requisitante do serviço ou da área especializada no objeto.
- 5.14. Se a proposta ou lance vencedor for desclassificado, será examinada a proposta ou lance subsequente, e, assim sucessivamente, na ordem de classificação.
- 5.15. Havendo necessidade, a sessão será suspensa, informando-se no “chat” a nova data e horário para a sua continuidade.
- 5.16. Encerrada a análise quanto à aceitação da proposta, será iniciada a fase de habilitação, observado o disposto neste Aviso de Contratação Direta.
- 6. HABILITAÇÃO**
- 6.1. Os documentos a serem exigidos para fins de habilitação, **nos termos dos arts. 62 a 70 da Lei nº 14.133, de 2021**, constam do Termo de Referência e serão solicitados do fornecedor mais bem classificado na fase de lances.
- 6.2. A habilitação dos fornecedores será verificada por meio do SICAF, nos documentos por ele abrangidos.
- 6.2.1. É dever do fornecedor atualizar previamente as comprovações constantes do SICAF para que estejam vigentes na data da abertura da sessão pública, ou encaminhar, quando solicitado, a respectiva documentação atualizada.
- 6.2.2. O descumprimento do subitem acima implicará a inabilitação do fornecedor, exceto se a consulta aos sítios eletrônicos oficiais emissores de certidões lograr êxito em encontrar a(s) certidão(ões) válida(s).
- 6.3. Na hipótese de necessidade de envio de documentos complementares, indispensáveis à confirmação dos já apresentados para a habilitação, ou de documentos não constantes do SICAF, o fornecedor será convocado a encaminhá-los, em formato digital, por meio do sistema, no prazo de mínimo de duas horas, sob pena de inabilitação. ([art. 19, § 3º, da IN Seges/ME nº 67, de 2021](#)).



Estado do Rio de Janeiro

Município de Araruama

Poder Legislativo



- 6.4. Somente haverá a necessidade de comprovação do preenchimento de requisitos mediante apresentação dos documentos originais não-digitais quando houver dúvida em relação à integridade do documento digital.
- 6.5. Não serão aceitos documentos de habilitação com indicação de CNPJ/CPF diferentes, salvo aqueles legalmente permitidos.
- 6.6. Se o fornecedor for a matriz, todos os documentos deverão estar em nome da matriz, e se o fornecedor for a filial, todos os documentos deverão estar em nome da filial, exceto para atestados de capacidade técnica, e no caso daqueles documentos que, pela própria natureza, comprovadamente, forem emitidos somente em nome da matriz.
- 6.7. Serão aceitos registros de CNPJ de fornecedor matriz e filial com diferenças de números de documentos pertinentes ao CND e ao CRF/FGTS, quando for comprovada a centralização do recolhimento dessas contribuições.
- 6.8. Havendo necessidade de analisar minuciosamente os documentos exigidos, a sessão será suspensa, sendo informada a nova data e horário para a sua continuidade.
- 6.9. Será inabilitado o fornecedor que não comprovar sua habilitação, seja por não apresentar quaisquer dos documentos exigidos, ou apresentá-los em desacordo com o estabelecido neste Aviso de Contratação Direta.
 - 6.9.1. Na hipótese de o fornecedor não atender às exigências para a habilitação, o órgão ou entidade examinará a proposta subsequente, e assim sucessivamente, na ordem de classificação, até a apuração de uma proposta que atenda às especificações do objeto e as condições de habilitação
- 6.10. Constatado o atendimento às exigências de habilitação, o fornecedor será habilitado.

7. CONTRATAÇÃO

- 7.1. Após a homologação e adjudicação, caso se conclua pela contratação, será firmado Termo de Contrato ou emitido instrumento equivalente.
- 7.2. O adjudicatário terá o prazo de 5 (cinco) dias úteis, contados a partir da data de sua convocação, para assinar o Termo de Contrato **OU** aceitar instrumento equivalente, conforme o caso (Nota de Empenho/Carta Contrato/Autorização), sob pena de decair o direito à contratação, sem prejuízo das sanções previstas neste Aviso de Contratação Direta.
 - 7.2.1. Alternativamente à convocação para comparecer perante o órgão ou entidade para a assinatura do Termo de Contrato, a Administração poderá encaminhá-lo para assinatura, mediante correspondência postal com aviso de recebimento (AR), disponibilização de acesso à sistema de processo eletrônico para esse fim ou outro meio eletrônico, para que seja assinado e devolvido no prazo de 5 (cinco) dias, a contar da data de seu recebimento ou da disponibilização do acesso ao sistema de processo eletrônico.
 - 7.2.2. O prazo previsto no subitem anterior poderá ser prorrogado, por igual período, por solicitação justificada do adjudicatário e aceita pela Administração.
- 7.3. O Aceite da Nota de Empenho ou do instrumento equivalente, emitida ao fornecedor adjudicado, implica o reconhecimento de que:
 - 7.3.1. referida Nota está substituindo o contrato, aplicando-se à relação de negócios ali estabelecida as disposições da Lei nº 14.133, de 2021;
 - 7.3.2. a contratada se vincula à sua proposta e às previsões contidas no Aviso de Contratação Direta e seus anexos;



Estado do Rio de Janeiro

Município de Araruama

Poder Legislativo



7.3.3.a contratada reconhece que as hipóteses de rescisão são aquelas previstas nos artigos 137 e 138 da Lei nº 14.133, de 2021 e reconhece os direitos da Administração previstos nos artigos 137 a 139 da mesma Lei.

7.4. O prazo de vigência da contratação é o estabelecido no Termo de Referência.

7.5. Na assinatura do contrato ou do instrumento equivalente será exigida a comprovação das condições de habilitação e contratação consignadas neste aviso, que deverão ser mantidas pelo fornecedor durante a vigência do contrato.

8. INFRAÇÕES E SANÇÕES ADMINISTRATIVAS

8.1. Comete infração administrativa o fornecedor que praticar quaisquer das hipóteses previstas no art. 155 da Lei nº 14.133, de 2021, quais sejam:

8.1.1. dar causa à inexecução parcial do contrato;

8.1.2. dar causa à inexecução parcial do contrato que cause grave dano à Administração, ao funcionamento dos serviços públicos ou ao interesse coletivo;

8.1.3. dar causa à inexecução total do contrato;

8.1.4. deixar de entregar a documentação exigida para o certame;

8.1.5. não manter a proposta, salvo em decorrência de fato superveniente devidamente justificado;

8.1.6. não celebrar o contrato ou não entregar a documentação exigida para a contratação, quando convocado dentro do prazo de validade de sua proposta;

8.1.7. ensejar o retardamento da execução ou da entrega do objeto da contratação direta sem motivo justificado;

8.1.8. apresentar declaração ou documentação falsa exigida para o certame ou prestar declaração falsa durante a dispensa eletrônica ou a execução do contrato;

8.1.9. fraudar a dispensa eletrônica ou praticar ato fraudulento na execução do contrato;

8.1.10. comportar-se de modo inidôneo ou cometer fraude de qualquer natureza;

8.1.10.1. Considera-se comportamento inidôneo, entre outros, a declaração falsa quanto às condições de participação, quanto ao enquadramento como ME/EPP ou o conluio entre os fornecedores, em qualquer momento da dispensa, mesmo após o encerramento da fase de lances.

8.1.11. praticar atos ilícitos com vistas a frustrar os objetivos deste certame.

8.1.12. praticar ato lesivo previsto no art. 5º da Lei nº 12.846, de 1º de agosto de 2013.

8.2. O fornecedor que cometer qualquer das infrações discriminadas nos subitens anteriores ficará sujeito, sem prejuízo da responsabilidade civil e criminal, às seguintes sanções:

a) Advertência pela falta do subitem 8.1.1 deste Aviso de Contratação Direta, quando não se justificar a imposição de penalidade mais grave;

b) Multa de 10 % (dez por cento) sobre o valor estimado do(s) item(s) prejudicado(s) pela conduta do fornecedor, por qualquer das infrações dos subitens 8.1.1 a 8.1.12;

c) Impedimento de licitar e contratar no âmbito da Administração Pública direta e indireta do ente federativo que tiver aplicado a sanção, pelo prazo máximo de 3 (três) anos, nos



Estado do Rio de Janeiro

Município de Araruama

Poder Legislativo



casos dos subitens 8.1.2 a 8.1.7 deste Aviso de Contratação Direta, quando não se justificar a imposição de penalidade mais grave;

d) Declaração de inidoneidade para licitar ou contratar, que impedirá o responsável de licitar ou contratar no âmbito da Administração Pública direta e indireta de todos os entes federativos, pelo prazo mínimo de 3 (três) anos e máximo de 6 (seis) anos, nos casos dos subitens 8.1.8 a 8.1.12, bem como nos demais casos que justifiquem a imposição da penalidade mais grave;

8.3. A aplicação das sanções previstas neste Aviso de Contratação Direta não exclui, em hipótese alguma, a obrigação de reparação integral do dano causado à Contratante ([art. 156, §9º](#))

8.4. Todas as sanções previstas neste Aviso poderão ser aplicadas cumulativamente com a multa ([art. 156, §7º](#)).

8.5. Antes da aplicação da multa, será facultada a defesa do interessado no prazo de 15 (quinze) dias úteis, contado da data de sua intimação ([art. 157](#))

8.6. Se a multa aplicada e as indenizações cabíveis forem superiores ao valor do pagamento eventualmente devido pelo Contratante ao Contratado, além da perda desse valor, a diferença será descontada da garantia prestada ou será cobrada judicialmente ([art. 156, §8º](#)).

8.7. Previamente ao encaminhamento à cobrança judicial, a multa poderá ser recolhida administrativamente no prazo máximo de 30 (trinta) dias, a contar da data do recebimento da comunicação enviada pela autoridade competente.

8.8. A aplicação das sanções realizar-se-á em processo administrativo que assegure o contraditório e a ampla defesa ao Contratado, observando-se o procedimento previsto no **caput** e parágrafos do [art. 158 da Lei nº 14.133, de 2021](#), para as penalidades de impedimento de licitar e contratar e de declaração de inidoneidade para licitar ou contratar.

8.9. Na aplicação das sanções serão considerados ([art. 156, §1º](#)):

8.10. a natureza e a gravidade da infração cometida;

8.11. as peculiaridades do caso concreto;

8.12. as circunstâncias agravantes ou atenuantes;

8.13. os danos que dela provierem para o Contratante;

8.14. a implantação ou o aperfeiçoamento de programa de integridade, conforme normas e orientações dos órgãos de controle.

8.15. Os atos previstos como infrações administrativas na [Lei nº 14.133, de 2021](#), ou em outras leis de licitações e contratos da Administração Pública que também sejam tipificados como atos lesivos na [Lei nº 12.846, de 1º de agosto de 2013](#), serão apurados e julgados conjuntamente, nos mesmos autos, observados o rito procedimental e autoridade competente definidos na referida Lei ([art. 159](#)).

8.16. A personalidade jurídica do Contratado poderá ser desconsiderada sempre que utilizada com abuso do direito para facilitar, encobrir ou dissimular a prática dos atos ilícitos previstos neste Contrato ou para provocar confusão patrimonial, e, nesse caso, todos os efeitos das sanções aplicadas à pessoa jurídica serão estendidos aos seus administradores e sócios com poderes de administração, à pessoa jurídica sucessora ou à empresa do mesmo ramo com relação de coligação ou controle, de fato ou de direito, com o Contratado,



Estado do Rio de Janeiro

Município de Araruama

Poder Legislativo



observados, em todos os casos, o contraditório, a ampla defesa e a obrigatoriedade de análise jurídica prévia ([art. 160](#))

8.17. O Contratante deverá, no prazo máximo 15 (quinze) dias úteis, contado da data de aplicação da sanção, informar e manter atualizados os dados relativos às sanções por ele aplicadas, para fins de publicidade no Cadastro Nacional de Empresas Inidôneas e Suspensas (Ceis) e no Cadastro Nacional de Empresas Punidas (Cnep), instituídos no âmbito do Poder Executivo Federal. ([Art. 161](#))

8.18. As sanções de impedimento de licitar e contratar e declaração de inidoneidade para licitar ou contratar são passíveis de reabilitação na forma do [art. 163 da Lei nº 14.133, de 2021](#).

8.19. As sanções por atos praticados no decorrer da contratação estão previstas nos anexos a este Aviso.

9. DAS DISPOSIÇÕES GERAIS

9.1. No caso de todos os fornecedores restarem desclassificados ou inabilitados (procedimento fracassado), a Administração poderá:

9.1.1. republicar o presente aviso com uma nova data;

9.1.2. valer-se, para a contratação, de proposta obtida na pesquisa de preços que serviu de base ao procedimento, se houver, privilegiando-se os menores preços, sempre que possível, e desde que atendidas às condições de habilitação exigidas.

9.1.2.1. No caso do subitem anterior, a contratação será operacionalizada fora deste procedimento.

9.1.3. fixar prazo para que possa haver adequação das propostas ou da documentação de habilitação, conforme o caso.

9.2. As providências dos subitens 9.1.1 e 9.1.2 também poderão ser utilizadas se não houver o comparecimento de quaisquer fornecedores interessados (procedimento deserto).

9.3. Havendo a necessidade de realização de ato de qualquer natureza pelos fornecedores, cujo prazo não conste deste Aviso de Contratação Direta, deverá ser atendido o prazo indicado pelo agente competente da Administração na respectiva notificação.

9.4. Caberá ao fornecedor acompanhar as operações, ficando responsável pelo ônus decorrente da perda do negócio diante da inobservância de quaisquer mensagens emitidas pela Administração ou de sua desconexão.

9.5. Não havendo expediente ou ocorrendo qualquer fato superveniente que impeça a realização do certame na data marcada, a sessão será automaticamente transferida para o primeiro dia útil subsequente, no mesmo horário anteriormente estabelecido, desde que não haja comunicação em contrário.

9.6. Os horários estabelecidos na divulgação deste procedimento e durante o envio de lances observarão o horário de Brasília-DF, inclusive para contagem de tempo e registro no Sistema e na documentação relativa ao procedimento.

9.7. No julgamento das propostas e da habilitação, a Administração poderá sanar erros ou falhas que não alterem a substância das propostas, dos documentos e sua validade jurídica, mediante despacho fundamentado, registrado em ata e acessível a todos, atribuindo-lhes validade e eficácia para fins de habilitação e classificação.



Estado do Rio de Janeiro

Município de Araruama

Poder Legislativo



9.8. As normas disciplinadoras deste Aviso de Contratação Direta serão sempre interpretadas em favor da ampliação da disputa entre os interessados, desde que não comprometam o interesse da Administração, o princípio da isonomia, a finalidade e a segurança da contratação.

9.9. Os fornecedores assumem todos os custos de preparação e apresentação de suas propostas e a Administração não será, em nenhum caso, responsável por esses custos, independentemente da condução ou do resultado do processo de contratação.

9.10. Em caso de divergência entre disposições deste Aviso de Contratação Direta e de seus anexos ou demais peças que compõem o processo, prevalecerá as deste Aviso.

9.11. Da sessão pública será divulgada Ata no sistema eletrônico.

9.12. Integram este Aviso de Contratação Direta, para todos os fins e efeitos, os seguintes anexos:

ANEXO I – Termo de Referência

ANEXO II – Regras aplicáveis ao instrumento substitutivo ao contrato;

ANEXO III – Termo de Ciência e Concordância

ANEXO IV – Modelo de Proposta Readequada;

ANEXO V – Modelo de Declaração Unificada

ANEXO VI – Memorial Descritivo

ANEXO VII – Planilha Orçamentária

ANEXO VIII – Cronograma Físico – Financeiro

ANEXO IX – Caderno de Projeto Executivo e Plantas

Araruama, 21 de agosto de 2025

Luciana Ferreira Lima

Mat. 8150-7

CÂMARA MUNICIPAL DE ARARUAMA
TERMO DE REFERÊNCIA – ANEXO I
CONTRATAÇÃO DIRETA Nº. 90015/2025 – PROCESSO Nº. 1133/2025

1. CONDIÇÕES GERAIS DA CONTRATAÇÃO

1.1. Contratação de empresa especializada em serviços de engenharia para a execução de reformas na copa e no banheiro da Presidência da Câmara Municipal de Araruama, incluindo o fornecimento de materiais, mão de obra e todos os itens necessários à completa execução das melhorias, o serviço será realizado sem a dedicação exclusiva de mão de obra, nos termos da tabela abaixo, conforme condições e exigências estabelecidas neste instrumento.

ITEM	ESPECIFICAÇÃO	CATSER	UNIDADE DE MEDIDA	QUANTIDADE	VALOR UNITÁRIO	VALOR TOTAL
1	Execução de reformas na copa e no banheiro da Presidência da Câmara Municipal de Araruama, incluindo o fornecimento de materiais, mão de obra e todos os itens necessários à completa execução das melhorias, sem a dedicação exclusiva de mão de obra e em conformidade com o Memorial descritivo dos Serviços, Memória de cálculo, Cronograma físico financeiro, planilha orçamentária, BDI, plantas e aviso de contratação e seus anexos.	22225	serviço	1	R\$ 65.289,71	R\$ 65.289,71

Valor total estimado: R\$ 65.289,71. (Sessenta e cinco mil, duzentos e oitenta e nove reais e setenta e um centavos)
***As marcas de produtos apresentadas pelo projeto de engenharia constante dos anexos, são apenas referências.**

Classificação do objeto quanto à heterogeneidade ou complexidade

1.2. O serviço objeto desta contratação é caracterizado como **comum**, conforme justificativa constante do Estudo Técnico Preliminar.

Prazo de vigência

1.3. O prazo de vigência da contratação é de 120 (cento e vinte) dias contados da assinatura do contrato ou outro instrumento hábil que o substitua e da ordem de execução dos serviços na forma do artigo 105 da Lei nº 14.133, de 2021.

1.4. O contrato ou outro instrumento hábil que o substitua oferece maior detalhamento das regras que serão aplicadas em relação à vigência da contratação.

2. FUNDAMENTAÇÃO E DESCRIÇÃO DA NECESSIDADE DA CONTRATAÇÃO

2.1. A Fundamentação da Contratação e de seus quantitativos encontra-se pormenorizada em tópico específico dos Estudos Técnicos Preliminares, anexo ao Processo nº 1133/2025.

2.2. O objeto da contratação não está previsto no Plano de Contratações Anual de 2025.

3. DESCRIÇÃO DA SOLUÇÃO COMO UM TODO CONSIDERADO O CICLO DE VIDA DO OBJETO

3.1. A descrição da solução como um todo encontra-se pormenorizada em tópico específico dos Estudos Técnicos Preliminares, anexo ao Processo nº 1133/2025.

4. REQUISITOS DA CONTRATAÇÃO

Sustentabilidade

4.1. Além dos critérios de sustentabilidade eventualmente inseridos na descrição do objeto, devem ser atendidos os seguintes requisitos, que se baseiam no Guia Nacional de Contratações Sustentáveis:

- 4.1.1 Utilização de materiais certificados por selos reconhecidos (ex.: selo FSC para madeira, INMETRO para itens sanitários de baixo consumo).
- 4.1.2 Prioridade a produtos fabricados com conteúdo reciclado ou de fontes renováveis.
- 4.1.3 Instalação de torneiras, vasos sanitários e descargas com baixo consumo de água (economia mínima de 20%).
- 4.1.4 Previsão de sistemas de captação e reutilização de água pluvial, quando aplicável.
- 4.1.5 Uso de iluminação LED de alta eficiência em toda a área reformada.
- 4.1.6 Aproveitamento da iluminação natural, com janelas, claraboias ou dispositivos que reduzem a necessidade de energia artificial.
- 4.1.6 Plano de gerenciamento de resíduos de construção civil (RCC): segregação, reciclagem e destinação adequada.
- 4.1.7 Disposição e transporte final de resíduos com preconização de separação por tipo (restauração, plástico, metais etc.).
- 4.1.8 Emprego de tintas, vernizes e colas com baixo teor de compostos orgânicos voláteis (VOC).
- 4.1.9 Ventilação adequada durante a execução e uso de equipamentos de proteção coletiva e individual (EPC/EPI) para operários.
- 4.1.10 Priorização de fornecedores locais (na região de Araruama ou RJ), reduzindo emissão de transporte.
- 4.1.11 Otimização das entregas, com planejamento de entregas em lotes para evitar viagens excessivas.
- 4.1.12 Cumprimento das normas trabalhistas e de segurança do trabalho (NRs).
- 4.1.13 Incentivo à contratação de mão de obra local ou de grupos sociais vulneráveis, quando viável.

Subcontratação

4.2. Não será admitida a subcontratação do objeto contratual.

Garantia da contratação

4.3. Não haverá exigência da garantia da contratação dos art. 96 e seguintes da Lei nº 14.133, de 2021, pelas razões constantes do Estudo Técnico Preliminar.

Vistoria

4.4. Fica franqueada a vistoria técnica presencial, para o conhecimento pleno das condições e peculiaridades do objeto a ser contratado, sendo assegurado ao interessado o direito de realização de vistoria prévia, acompanhado por servidor designado para esse fim, de segunda à sexta-feira, das 10 horas às 17 horas, exceto nos feriados Municipais, Estaduais e Federais.

4.5. Serão disponibilizados data e horário diferentes aos interessados em realizar a vistoria prévia.

4.6. Para a vistoria, o representante legal da empresa ou responsável técnico deverá estar devidamente identificado, apresentando documento de identidade civil e documento expedido pela empresa comprovando sua habilitação para a realização da vistoria.

4.7. Caso o interessado opte por não realizar a vistoria, deverá declarar conhecimento pleno das condições e peculiaridades da contratação, a declaração estará disponível no modelo de declaração unificada (ANEXO V).

4.8. A não realização da vistoria não poderá embasar posteriores alegações de desconhecimento das instalações, dúvidas ou esquecimentos de quaisquer detalhes dos locais da prestação dos serviços, devendo o Contratado assumir os ônus dos serviços decorrentes.

4.9. O prazo para vistoria iniciar-se-á no dia útil seguinte ao da publicação do Aviso de Contratação direta, estendendo-se até o dia útil anterior à data prevista para a abertura da sessão pública.

4.10. A vistoria poderá ser agendada através do e-mail: coordenacao@cmamaruama.rj.gov.br

5. MODELO DE EXECUÇÃO DO OBJETO

Condições de execução

5.1. A execução do objeto seguirá a seguinte dinâmica:

5.1.1 Início da execução do objeto: 5 (cinco) dias da emissão da ordem de serviço.

5.1.2 A CONTRATADA se obriga a apresentar à CONTRATANTE, antes do início da execução dos serviços, a Anotação de Responsabilidade Técnica – ART devidamente registrada no Conselho Regional de Engenharia e Agronomia (CREA) ou o Registro de Responsabilidade Técnica – RRT devidamente registrado no Conselho de Arquitetura e Urbanismo (CAU), conforme a habilitação profissional do responsável técnico pela reforma da copa e do banheiro da Presidência da Câmara Municipal de Araruama.

5.1.3 O documento (ART ou RRT) deverá conter a identificação completa do responsável técnico, número de registro no respectivo Conselho e descrição detalhada do objeto, devendo corresponder integralmente ao escopo contratual.

5.1.4 A não apresentação do documento no prazo estabelecido pela fiscalização do contrato implicará na suspensão do início dos serviços até a regularização, sem que disso decorra qualquer ônus para a CONTRATANTE, caracterizando inadimplemento contratual, passível de aplicação das penalidades previstas na Lei nº 14.133/2021 e neste instrumento.

5.1.5 Todos os custos referentes à emissão e registro do documento (ART ou RRT) correrão exclusivamente por conta da CONTRATADA, não cabendo qualquer reembolso por parte da CONTRATANTE.

5.1.6 A CONTRATADA deverá disponibilizar todos os recursos materiais e humanos necessários ao pleno atendimento do objeto da contratação para que ocorra adequadamente a reforma que inclui serviços de demolição, adequações elétricas, hidráulicas, revestimentos e instalações.

5.1.7 Descrição detalhada dos métodos, rotinas, etapas, tecnologias procedimentos, frequência e periodicidade de execução do trabalho, estão previstos neste Termo de Referência e nos anexos VI, VII, VIII e IX.

5.1.8 Cronograma de realização dos serviços: O cronograma físico/financeiro parte integrante do caderno de encargos, prevê a realização dos serviços em duas etapas de 30 dias cada;

Local e horário da prestação dos serviços

5.2. Os serviços serão prestados no seguinte endereço: Av. John Kennedy, nº 120 – Centro – Araruama - RJ;

5.3. Os serviços serão prestados nos seguintes dias e horários: segunda à sexta-feira, das 10 horas às 17 horas, exceto nos feriados Municipais, Estaduais e Federais.

Rotinas a serem cumpridas

- 5.3.1 A execução contratual observará as rotinas abaixo:
- 5.3.2 Instalação de barreiras físicas e sinalização para isolamento da área.
- 5.3.3 Proteção de pisos, móveis e equipamentos próximos à área de intervenção.
- 5.3.4 Definição de local para armazenamento temporário de materiais e ferramentas.
- 5.3.5 Registro de entrada e saída dos trabalhadores autorizados.
- 5.3.6 Uso obrigatório de EPI (capacete, óculos, luvas, botas, protetores auriculares, etc.), de acordo com a legislação vigente.
- 5.3.7 Cumprimento das normas regulamentadoras de segurança do trabalho.
- 5.3.8 Demolição e remoção de revestimentos e louças antigas, com destinação adequada de resíduos.
- 5.3.9 Adequação de instalações hidráulicas e elétricas, conforme projeto e normas técnicas.
- 5.3.10 Instalação de novos revestimentos, pisos, louças, metais e bancadas.
- 5.3.11 Pintura e acabamentos, utilizando tintas de baixo VOC (compostos orgânicos voláteis).
- 5.3.12 Segregação e acondicionamento adequado dos resíduos sólidos (entulho, madeira, metais, plásticos).
- 5.3.13 Prioridade ao uso de materiais certificados e de baixo impacto ambiental.
- 5.3.14 Uso de equipamentos e dispositivos economizadores de água e energia.
- 5.3.15 Cada etapa concluída deverá ser inspecionada e aprovada pela fiscalização da contratante antes do início da etapa seguinte.
- 5.3.16 Emissão de termo ou registro de aceite parcial.
- 5.3.17 Todas as solicitações, alterações e liberações deverão ser formalizadas por escrito (Ordem de Serviço ou Registro de Acompanhamento).
- 5.3.18 Retirada de entulhos, sobras de materiais e equipamentos do local.
- 5.3.19 Limpeza geral da área reformada.
- 5.3.20 Assinatura do termo de recebimento definitivo.

Materiais a serem disponibilizados

5.4. Para a perfeita execução dos serviços, o Contratado deverá disponibilizar os materiais, equipamentos, ferramentas e utensílios necessários, nas quantidades estimadas no Projeto executivo e qualidades a seguir estabelecidas, promovendo sua substituição quando necessário:

- 5.4.1 Todos os materiais deverão ser novos, de primeira qualidade, livres de defeitos e atender integralmente às normas técnicas da ABNT, às exigências do INMETRO e às demais legislações aplicáveis.
- 5.4.2 Sempre que possível, deverão ser priorizados materiais com selos e certificações de sustentabilidade, como FSC (para madeira), Procel (para eficiência energética) e INMETRO (para eficiência hídrica).
- 5.4.3 É vedado o uso de materiais reutilizados, reconicionados ou com prazo de validade vencido.

- 5.4.4 Louças sanitárias: vasos e pias com dispositivos economizadores de água e certificação do INMETRO.
- 5.4.5 Metais e torneiras: com arejadores e dispositivos de redução de vazão.
- 5.4.6 Revestimentos cerâmicos: PEI compatível com a área de uso, antiderrapantes para piso, com baixa absorção de água.
- 5.4.7 Tintas e vernizes: à base de água, com baixo teor de compostos orgânicos voláteis (VOC).
- 5.4.8 Tubulações e conexões: em PVC ou PPR, conforme norma NBR aplicável.
- 5.4.9 Iluminação: lâmpadas LED de alta eficiência.
- 5.4.10 Bancadas: de material durável e de fácil limpeza (granito, quartzo ou equivalente). [...]; e
- 5.4.11 O contratado deverá disponibilizar todas as ferramentas necessárias à execução da obra, incluindo, mas não se limitando a: furadeiras, esmerilhadeiras, serras elétricas, betoneiras, escadas, andaimes, EPs e EPCs.
- 5.4.12 Ferramentas e equipamentos deverão estar em perfeitas condições de uso, atendendo às normas de segurança vigentes.
- 5.4.13 Os materiais deverão ser armazenados em local protegido, organizado e sinalizado, de modo a preservar sua integridade física e características originais.
- 5.4.14 O contratado será responsável por perdas, extravios ou danos aos materiais até a entrega definitiva da obra.
- 5.4.15 Materiais que apresentarem defeitos, não atenderem às especificações ou forem rejeitados pela fiscalização deverão ser retirados e substituídos imediatamente, sem ônus adicional para a contratante.

Informações relevantes para o dimensionamento da proposta

- 5.4.16 A demanda do órgão está prevista neste Termo de Referência e nos anexos VI, VII, VIII e IX.

Especificação da garantia do serviço

- 5.5. O prazo de garantia contratual dos serviços é aquele estabelecido na Lei nº 8.078, de 11 de setembro de 1990 (Código de Defesa do Consumidor).
- 5.6. Refazer, às suas expensas, os trabalhos executados em desacordo com o estabelecido nas especificações, bem como substituir aqueles realizados com materiais defeituosos ou com vício de construção, pelo prazo de 5 (cinco) anos, contado da data de emissão do Termo de Recebimento Definitivo.

Procedimentos de transição e finalização do contrato

- 5.7. Os procedimentos de transição e finalização do contrato constituem-se das seguintes etapas:
 - 5.7.1 Retirada de entulho, sobras de materiais, ferramentas e equipamentos.
 - 5.7.2 Limpeza completa da copa e do banheiro reformados, deixando-os prontos para uso.
 - 5.7.3 Teste de funcionamento de torneiras, descargas, iluminação, tomadas, exaustores e demais instalações.
 - 5.7.4 Verificação de eventuais vazamentos, infiltrações ou falhas de acabamento.
 - 5.7.5 Entrega de relatório “as built” (planta atualizada com eventuais alterações feitas durante a obra).
 - 5.7.6 Entrega de manuais e certificados dos equipamentos e materiais instalados.
 - 5.7.7 Certificados de garantia de todos os itens com prazo definido pelo fabricante e pelo contratado.

5.7.8 Orientação breve à equipe de manutenção da Câmara sobre uso e conservação dos materiais instalados (ex.: limpeza de superfícies, troca de peças, manutenção preventiva).

5.7.9 Recebimento provisório: atestado pela fiscalização, iniciando prazo de garantia.

5.7.10 Recebimento definitivo: após o prazo de observação de 90 dias para obras e serviços de engenharia, salvo se houver justificativa para outro período, desde que não haja pendências ou vícios.

6. MODELO DE GESTÃO DO CONTRATO

6.1. O contrato deverá ser executado fielmente pelas partes, de acordo com as cláusulas avençadas e as normas da Lei nº 14.133, de 2021, e cada parte responderá pelas consequências de sua inexecução total ou parcial.

6.2. Em caso de impedimento, ordem de paralisação ou suspensão do contrato, o cronograma de execução será prorrogado automaticamente pelo tempo correspondente, anotadas tais circunstâncias mediante simples apostila.

6.3. As comunicações entre o órgão ou entidade e o Contratado devem ser realizadas por escrito sempre que o ato exigir tal formalidade, admitindo-se o uso de mensagem eletrônica para esse fim.

6.4. O órgão ou entidade poderá convocar o preposto da empresa para adoção de providências que devam ser cumpridas de imediato.

6.5. Após a assinatura do contrato ou instrumento equivalente, o órgão ou entidade poderá convocar o representante da empresa contratada para reunião inicial para apresentação do plano de fiscalização, que conterá informações acerca das obrigações contratuais, dos mecanismos de fiscalização, das estratégias para execução do objeto, do plano complementar de execução do Contratado, quando houver, do método de aferição dos resultados e das sanções aplicáveis, dentre outros.

Preposto

6.6. O Contratado designará formalmente o preposto da empresa, antes do início da prestação dos serviços, indicando no instrumento os poderes e deveres em relação à execução do objeto Contratado.

6.7. O Contratante poderá recusar, desde que justificadamente, a indicação ou a manutenção do preposto da empresa, hipótese em que o Contratado designará outro para o exercício da atividade.

Rotinas de Fiscalização

6.8. A execução do contrato deverá ser acompanhada e fiscalizada pelo fiscal do contrato servidor: Bruno Coutinho do Amaral – mat.2000001373, ou pelos respectivos substitutos (Lei nº 14.133, de 2021, art. 117, caput) nos termos do art. 33 da IN SGD nº 94, de 2022, observando-se, em especial, as rotinas a seguir.

Fiscalização Técnica

6.9. O fiscal técnico do contrato acompanhará a execução do contrato, para que sejam cumpridas todas as condições estabelecidas no contrato, de modo a assegurar os melhores resultados para a Administração.

6.10. O fiscal técnico do contrato anotará no histórico de gerenciamento do contrato todas as ocorrências relacionadas à execução do contrato, com a descrição do que for necessário para a regularização das faltas ou dos defeitos observados.

6.11. Identificada qualquer inexatidão ou irregularidade, o fiscal técnico do contrato emitirá notificações para a correção da execução do contrato, determinando prazo para a correção.

6.12. O fiscal técnico do contrato informará ao gestor do contrato, em tempo hábil, a situação que demandar decisão ou adoção de medidas que ultrapassem sua competência, para que adote as medidas necessárias e saneadoras, se for o caso.

6.13. No caso de ocorrências que possam inviabilizar a execução do contrato nas datas aprazadas, o fiscal técnico do contrato comunicará o fato imediatamente ao gestor do contrato.

6.14. O fiscal técnico do contrato comunicará ao gestor do contrato, em tempo hábil, o término do contrato sob sua responsabilidade, com vistas à tempestiva renovação ou à prorrogação contratual.

6.15. A fiscalização de que trata esta cláusula não exclui nem reduz a responsabilidade do Contratado, inclusive perante terceiros, por qualquer irregularidade, ainda que resultante de imperfeições técnicas, vícios redibitórios, ou emprego de material inadequado ou de qualidade inferior e, na ocorrência desta, não implica corresponsabilidade do Contratante ou de seus agentes, gestores e fiscais, de conformidade.

6.16. As disposições previstas neste Termo de Referência não excluem o disposto no Anexo VIII da Instrução Normativa SEGES/MP nº 05, de 2017, aplicável no que for pertinente à contratação, por força da Instrução Normativa Seges/ME nº 98, de 26 de dezembro de 2022.

Fiscalização Administrativa

6.17. O fiscal administrativo do contrato verificará a manutenção das condições de habilitação da contratada, acompanhará o empenho, o pagamento, as garantias, as glosas e a formalização de apostilamento e termos aditivos, solicitando quaisquer documentos comprobatórios pertinentes, caso necessário.

6.18. Caso ocorra descumprimento das obrigações contratuais, o fiscal administrativo do contrato atuará tempestivamente na solução do problema, reportando ao gestor do contrato para que tome as providências cabíveis, quando ultrapassar a sua competência.

Gestor do Contrato

6.19. Cabe ao gestor do contrato:

6.19.1 coordenar a atualização do processo de acompanhamento e fiscalização do contrato contendo todos os registros formais da execução no histórico de gerenciamento do contrato, a exemplo da ordem de serviço, do registro de ocorrências, das alterações e das prorrogações contratuais, elaborando relatório com vistas à verificação da necessidade de adequações do contrato para fins de atendimento da finalidade da administração.

6.19.2 acompanhar os registros realizados pelos fiscais do contrato, de todas as ocorrências relacionadas à execução do contrato e as medidas adotadas, informando, se for o caso, à autoridade superior àquelas que ultrapassarem a sua competência.

6.19.3 acompanhar a manutenção das condições de habilitação da contratada, para fins de empenho de despesa e pagamento, e anotar os problemas que obstem o fluxo normal da liquidação e do pagamento da despesa no relatório de riscos eventuais.

6.19.4 emitir documento comprobatório da avaliação realizada pelos fiscais técnico, administrativo e setorial quanto ao cumprimento de obrigações assumidas pelo Contratado, com menção ao seu desempenho na execução contratual, baseado nos indicadores objetivamente definidos e aferidos, e a eventuais penalidades aplicadas, devendo constar do cadastro de atesto de cumprimento de obrigações.

6.19.5 tomar providências para a formalização de processo administrativo de responsabilização para fins de aplicação de sanções, a ser conduzido pela comissão de que trata o art. 158 da Lei nº 14.133, de 2021, ou pelo agente ou pelo setor com competência para tal, conforme o caso.

6.19.6 elaborar relatório final com informações sobre a consecução dos objetivos que tenham justificado a contratação e eventuais condutas a serem adotadas para o aprimoramento das atividades da Administração.

6.19.7 enviar a documentação pertinente ao setor de contratos para a formalização dos procedimentos de liquidação e pagamento, no valor dimensionado pela fiscalização e gestão nos termos do contrato.

7. CRITÉRIOS DE MEDIÇÃO E PAGAMENTO

7.1. A avaliação da execução do objeto utilizará o disposto nesta seção:

7.2. Será indicada a retenção ou glosa no pagamento, proporcional à irregularidade verificada, sem prejuízo das sanções cabíveis, caso se constate que o Contratado:

7.2.1 não produziu os resultados acordados,

7.2.2 deixou de executar, ou não executou com a qualidade mínima exigida as atividades contratadas; ou

7.2.3 deixou de utilizar materiais e recursos humanos exigidos para a execução do serviço, ou os utilizou com qualidade ou quantidade inferior à demandada.

7.3. A aferição da execução contratual para fins de pagamento considerará os seguintes critérios:

7.3.1 A medição dos serviços será realizada com base no efetivo avanço físico da obra, conforme o cronograma físico-financeiro aprovado, mediante verificação in loco pela fiscalização designada pela Câmara Municipal.

7.3.2 Cada etapa concluída deverá ser inspecionada e aprovada pela fiscalização antes da emissão da respectiva medição.

7.3.3 As medições considerarão exclusivamente os serviços efetivamente executados e aceitos, de acordo com as especificações técnicas e o projeto.

7.3.4 Serão observados os quantitativos e preços unitários constantes na planilha orçamentária do contratado.

7.3.5 1ª medição – 44,1% da reforma concluída: conforme previsão de conclusão da primeira etapa, prevista no cronograma físico-financeiro (ANEXO VIII).

7.3.6 2ª medição – 55,9% da reforma concluída: conforme previsão de conclusão da segunda etapa, prevista no cronograma físico-financeiro (ANEXO VIII).

Do recebimento

7.4. Os serviços serão recebidos provisoriamente, no prazo de 5 (cinco) dias, pelos fiscais técnico e administrativo, mediante termos detalhados, quando verificado o cumprimento das exigências de caráter técnico e administrativo.

7.4.1 Tratando-se de obra ou serviço de engenharia, ao final de cada etapa da execução contratual, conforme previsto no Cronograma Físico-Financeiro, o Contratado apresentará a medição prévia dos serviços executados no período, por meio de planilha e memória de cálculo detalhada.

7.4.2 Uma etapa será considerada efetivamente concluída quando os serviços previstos para aquela etapa, no Cronograma Físico-Financeiro, estiverem executados em sua totalidade.

7.4.3 O Contratado também apresentará, a cada medição, os documentos comprobatórios da procedência legal dos produtos e subprodutos florestais utilizados naquela etapa da execução contratual, quando for o caso.

7.5. O prazo para recebimento provisório será contado do recebimento de comunicação de cobrança oriunda do Contratado com a comprovação da prestação dos serviços a que se referem a parcela a ser paga.

7.6. O fiscal técnico do contrato realizará o recebimento provisório do objeto do contrato mediante termo detalhado que comprove o cumprimento das exigências de caráter técnico.

7.7. O fiscal administrativo do contrato realizará o recebimento provisório do objeto do contrato mediante termo detalhado que comprove o cumprimento das exigências de caráter administrativo.

7.8. O fiscal setorial do contrato, quando houver, realizará o recebimento provisório sob o ponto de vista técnico e administrativo.

7.9. Para efeito de recebimento provisório, será considerado para fins de faturamento o período de conclusão de cada etapa.

7.10. Ao final de cada período/evento de faturamento:

7.10.1 o fiscal técnico do contrato deverá apurar o resultado das avaliações da execução do objeto e, se for o caso, a análise do desempenho e qualidade da prestação dos serviços realizados em consonância com os indicadores previstos no ato convocatório, que poderá resultar no redimensionamento de valores a serem pagos à contratada, registrando em relatório a ser encaminhado ao gestor do contrato;

7.11. Será considerado como ocorrido o recebimento provisório com a entrega do termo detalhado ou, em havendo mais de um a ser feito, com a entrega do último.

7.12. O Contratado fica obrigado a reparar, corrigir, remover, reconstruir ou substituir, às suas expensas, no todo ou em parte, o objeto em que se verificarem vícios, defeitos ou incorreções resultantes da execução ou materiais empregados, cabendo à fiscalização não atestar a última e/ou única medição de serviços até que sejam sanadas todas as eventuais pendências que possam vir a ser apontadas no recebimento provisório.

7.13. A fiscalização não efetuará o ateste da última e/ou única medição de serviços até que sejam sanadas todas as eventuais pendências que possam vir a ser apontadas no recebimento provisório.

7.14. O recebimento provisório também ficará sujeito, quando cabível, à conclusão de todos os testes de campo e à entrega dos Manuais e Instruções exigíveis.

7.15. Os serviços poderão ser rejeitados, no todo ou em parte, quando em desacordo com as especificações constantes neste Termo de Referência e na proposta, sem prejuízo da aplicação das penalidades.

7.16. Quando a fiscalização for exercida por um único servidor, o Termo Detalhado deverá conter o registro, a análise e a conclusão acerca das ocorrências na execução do contrato, em relação à fiscalização técnica e administrativa e demais documentos que julgar necessários, devendo encaminhá-los ao gestor do contrato para recebimento definitivo.

7.17. Os serviços serão recebidos definitivamente no prazo de 5 (cinco) dias, contados do recebimento provisório, por servidor ou comissão designada pela autoridade competente, após a verificação da qualidade e quantidade do serviço e consequente aceitação mediante termo detalhado, obedecendo os seguintes procedimentos:

7.17.1 Emitir documento comprobatório da avaliação realizada pelos fiscais técnico, administrativo e setorial, quando houver, no cumprimento de obrigações assumidas pelo Contratado, com menção ao seu desempenho na execução contratual, baseado em indicadores objetivamente definidos e aferidos, e a eventuais penalidades aplicadas, devendo constar do cadastro de atesto de cumprimento de obrigações, conforme regulamento.

7.17.2 Realizar a análise dos relatórios e de toda a documentação apresentada pela fiscalização e, caso haja irregularidades que impeçam a liquidação e o pagamento da despesa, indicar as cláusulas contratuais pertinentes, solicitando ao Contratado, por escrito, as respectivas correções;

7.17.3 Emitir Termo Detalhado para efeito de recebimento definitivo dos serviços prestados, com base nos relatórios e documentações apresentadas; e

7.17.4 Comunicar a empresa para que emita a Nota Fiscal ou Fatura, com o valor exato dimensionado pela fiscalização.

7.17.5 Enviar a documentação pertinente ao setor de contratos para a formalização dos procedimentos de liquidação e pagamento, no valor dimensionado pela fiscalização e gestão.

7.18. No caso de controvérsia sobre a execução do objeto, quanto à dimensão, qualidade e quantidade, deverá ser observado o teor do art. 143 da Lei nº 14.133, de 2021, comunicando-se à empresa para emissão de Nota Fiscal quanto à parcela incontroversa da execução do objeto, para efeito de liquidação e pagamento.

7.19. Nenhum prazo de recebimento ocorrerá enquanto pendente a solução, pelo Contratado, de inconsistências verificadas na execução do objeto ou no instrumento de cobrança.

7.20. O recebimento provisório ou definitivo não excluirá a responsabilidade civil pela solidez e pela segurança do serviço nem a responsabilidade ético-profissional pela perfeita execução do contrato.

Liquidação

7.21. Recebida a Nota Fiscal ou documento de cobrança equivalente, correrá o prazo de dez dias úteis para fins de liquidação, na forma desta seção, prorrogáveis por igual período, nos termos do art. 7º, §3º da Instrução Normativa SEGES/ME nº 77/2022.

7.22. O prazo de que trata o item anterior será reduzido à metade, mantendo-se a possibilidade de prorrogação, nos casos de contratações decorrentes de despesas cujos valores não ultrapassem o limite de que trata o inciso II do art. 75 da Lei nº 14.133, de 2021

7.23. Para fins de liquidação, o setor competente deve verificar se a Nota Fiscal ou Fatura apresentada expressa os elementos necessários e essenciais do documento, tais como:

- I) o prazo de validade;
- II) a data da emissão;
- III) os dados do contrato e do órgão contratante;
- IV) o período respectivo de execução do contrato;
- V) o valor a pagar; e
- VI) eventual destaque do valor de retenções tributárias cabíveis.

7.24. Havendo erro na apresentação da Nota Fiscal/Fatura, ou circunstância que impeça a liquidação da despesa, esta ficará sobrestada até que o Contratado providencie as medidas saneadoras, reiniciando-se o prazo após a comprovação da regularização da situação, sem ônus ao Contratante.

7.25. A Nota Fiscal ou Fatura deverá ser obrigatoriamente acompanhada da comprovação da regularidade fiscal, constatada por meio de consulta on-line ao SICAF ou, na impossibilidade de acesso ao referido Sistema, mediante consulta aos sítios eletrônicos oficiais ou à documentação mencionada no art. 68 da Lei nº 14.133/2021.

7.26. A Administração deverá realizar consulta ao SICAF para:

7.26.1 verificar a manutenção das condições de habilitação exigidas;

7.26.2 identificar possível razão que impeça a participação em licitação/contratação no âmbito do órgão ou entidade, tais como a proibição de contratar com a Administração ou com o Poder Público, bem como ocorrências impeditivas indiretas.

7.27. Constatando-se, junto ao SICAF, a situação de irregularidade do Contratado, será providenciada sua notificação, por escrito, para que, no prazo de 5 (cinco) dias úteis, regularize sua situação ou, no mesmo prazo, apresente sua defesa. O prazo poderá ser prorrogado uma vez, por igual período, a critério do Contratante.

7.28. Não havendo regularização ou sendo a defesa considerada improcedente, o Contratante deverá comunicar aos órgãos responsáveis pela fiscalização da regularidade fiscal quanto à inadimplência do Contratado, bem como quanto à existência de pagamento a ser efetuado, para que sejam acionados os meios pertinentes e necessários para garantir o recebimento de seus créditos.

7.29. Persistindo a irregularidade, o Contratante deverá adotar as medidas necessárias à rescisão contratual nos autos do processo administrativo correspondente, assegurada ao Contratado a ampla defesa.

7.30. Havendo a efetiva execução do objeto, os pagamentos serão realizados normalmente, até que se decida pela rescisão do contrato, caso o Contratado não regularize sua situação junto ao SICAF.

Prazo de pagamento

7.31. O pagamento será efetuado no prazo máximo de até dez dias úteis, contados da finalização da liquidação da despesa, conforme seção anterior, nos termos da Instrução Normativa SEGES/ME nº 77, de 2022.

7.32. No caso de atraso pelo Contratante, os valores devidos ao Contratado serão atualizados monetariamente entre o termo final do prazo de pagamento até a data de sua efetiva realização, mediante aplicação do Índice Nacional de Preços ao Consumidor Amplo (IPCA) de correção monetária.

Forma de pagamento

7.33. O pagamento será realizado por meio de ordem bancária, para crédito em banco, agência e conta corrente indicados pelo Contratado.

7.34. Será considerada data do pagamento o dia em que constar como emitida a ordem bancária para pagamento.

7.35. Quando do pagamento, será efetuada a retenção tributária prevista na legislação aplicável.

7.35.1 Independentemente do percentual de tributo inserido na planilha, quando houver, serão retidos na fonte, quando da realização do pagamento, os percentuais estabelecidos na legislação vigente.

7.36. O Contratado regularmente optante pelo Simples Nacional, nos termos da Lei Complementar nº 123, de 2006, não sofrerá a retenção tributária quanto aos impostos e contribuições abrangidos por aquele regime. No entanto, o pagamento ficará condicionado à apresentação de comprovação, por meio de documento oficial, de que faz jus ao tratamento tributário favorecido previsto na referida Lei Complementar.

Reajuste

7.37. Os preços inicialmente contratados são fixos e irrevogáveis no prazo de um ano contado da data do orçamento estimado, considerando as planilhas referenciais elaboradas com base no Sistema Nacional de Pesquisa de Custos e Índices da Construção Civil (SINAPI) datada de 11/07/2025.

7.38. Após o interregno de um ano, e independentemente de pedido do Contratado, os preços iniciais serão reajustados, mediante a aplicação, pelo Contratante, do Índice Nacional de Preços ao Consumidor Amplo (IPCA) exclusivamente para as obrigações iniciadas e concluídas após a ocorrência da anualidade.

7.39. Nos reajustes subsequentes ao primeiro, o interregno mínimo de um ano será contado a partir dos efeitos financeiros do último reajuste.

7.40. No caso de atraso ou não divulgação do(s) índice (s) de reajustamento, o Contratante pagará ao Contratado a importância calculada pela última variação conhecida, liquidando a diferença correspondente tão logo seja(m) divulgado(s) o(s) índice(s) definitivo(s).

7.41. Nas aferições finais, o(s) índice(s) utilizado(s) para reajuste será(ão), obrigatoriamente, o(s) definitivo(s).

7.42. Caso o(s) índice(s) estabelecido(s) para reajustamento venha(m) a ser extinto(s) ou de qualquer forma não possa(m) mais ser utilizado(s), será(ão) adotado(s), em substituição, o(s) que vier(em) a ser determinado(s) pela legislação então em vigor.

7.43. Na ausência de previsão legal quanto ao índice substituto, as partes elegerão novo índice oficial, para reajustamento do preço do valor remanescente, por meio de termo aditivo.

7.44. O reajuste será realizado por apostilamento.

8. INFRAÇÕES E SANÇÕES ADMINISTRATIVAS

8.1. Comete infração administrativa, nos termos da Lei nº 14.133, de 2021, o Contratado que:

- a) der causa à inexecução parcial do contrato;
- b) der causa à inexecução parcial do contrato que cause grave dano à Administração ou ao funcionamento dos serviços públicos ou ao interesse coletivo;
- c) der causa à inexecução total do contrato;
- d) ensejar o retardamento da execução ou da entrega do objeto da contratação sem motivo justificado;
- e) apresentar documentação falsa ou prestar declaração falsa durante a execução do contrato;

- f) praticar ato fraudulento na execução do contrato;
- g) comportar-se de modo inidôneo ou cometer fraude de qualquer natureza;
- h) praticar ato lesivo previsto no art. 5º da Lei nº 12.846, de 1º de agosto de 2013.

8.2. Serão aplicadas ao Contratado que incorrer nas infrações acima descritas as seguintes sanções:

8.2.1 Advertência, quando o Contratado der causa à inexecução parcial do contrato, sempre que não se justificar a imposição de penalidade mais grave;

8.2.2 Impedimento de licitar e contratar, quando praticadas as condutas descritas nas alíneas “b”, “c” e “d” do subitem acima, sempre que não se justificar a imposição de penalidade mais grave;

8.2.3 Declaração de inidoneidade para licitar e contratar, quando praticadas as condutas descritas nas alíneas “e”, “f”, “g” e “h” do subitem acima, bem como nas alíneas “b”, “c” e “d”, que justifiquem a imposição de penalidade mais grave.

8.2.4 Multa:

8.2.5 Moratória, para as infrações descritas no item “d”, de 0,5% (meio por cento) por dia de atraso injustificado sobre o valor da parcela inadimplida, até o limite de 5(cinco) dias.

8.2.6 Moratória de 0,07% (sete centésimos por cento) por dia de atraso injustificado sobre o valor total do contrato, até o máximo de 2% (dois por cento), pela inobservância do prazo fixado para apresentação, suplementação ou reposição da garantia;

8.2.7 O atraso superior a 25 (vinte e cinco) dias para apresentação, suplementação ou reposição da garantia autoriza a Administração a promover a extinção do contrato por descumprimento ou cumprimento irregular de suas cláusulas, conforme dispõe o inciso I do art. 137 da Lei n. 14.133, de 2021

8.2.8 10% (dez por cento) Compensatória, para as infrações descritas acima alíneas “e” a “h” de 7% (sete por cento) a 10% (dez por cento) do valor da contratação.

8.2.9 Compensatória, para a inexecução total do contrato prevista acima na alínea “c”, de 10% (dez por cento) a 15% (quinze por cento) do valor da contratação.

8.2.10 Compensatória, para a infração descrita acima na alínea “b”, de 5% (cinco por cento) a 10% (dez por cento) do valor da contratação.

8.2.11 Compensatória, em substituição à multa moratória para a infração descrita acima na alínea “d”, de 2% (dois por cento) a 5% (cinco por cento) do valor da contratação.

8.2.12 Compensatória, para a infração descrita acima na alínea “a”, de 3% (três por cento) a 7% (sete por cento) do valor da contratação, ressalvadas as seguintes infrações também enquadráveis nessa alínea:

8.2.13 Entrega de quantidade inferior ao contratado

8.2.14 Fornecimento do item com especificações diferentes das exigidas.

8.2.15 Não cumprimento de requisito de sustentabilidade previsto para o objeto;

8.2.16 A aplicação das sanções previstas neste Termo de Referência não exclui, em hipótese alguma, a obrigação de reparação integral do dano causado ao Contratante.

8.2.17 Todas as sanções previstas neste Termo de Referência poderão ser aplicadas cumulativamente com a multa.

8.2.18 Antes da aplicação da multa será facultada a defesa do interessado no prazo de 15 (quinze) dias úteis, contado da data de sua intimação.

8.2.19 Se a multa aplicada e as indenizações cabíveis forem superiores ao valor do pagamento eventualmente devido pelo Contratante ao Contratado, além da perda desse valor, a diferença será descontada da garantia prestada ou será cobrada judicialmente.

8.2.20 A multa poderá ser recolhida administrativamente no prazo máximo de 5 (cinco) dias úteis, a contar da data do recebimento da comunicação enviada pela autoridade competente.

8.2.21 A aplicação das sanções realizar-se-á em processo administrativo que assegure o contraditório e a ampla defesa ao Contratado, observando-se o procedimento previsto no caput e parágrafos do art. 158 da Lei nº 14.133, de 2021, para as penalidades de impedimento de licitar e contratar e de declaração de inidoneidade para licitar ou contratar.

8.2.22 Para a garantia da ampla defesa e contraditório, as notificações serão enviadas eletronicamente para os endereços de e-mail informados na proposta comercial, bem como os cadastrados pela empresa no SICAF.

8.2.23 Os endereços de e-mail informados na proposta comercial e/ou cadastrados no SICAF serão considerados de uso contínuo da empresa, não cabendo alegação de desconhecimento das comunicações a eles comprovadamente enviadas.

8.2.24 Na aplicação das sanções serão considerados:

8.2.25 a natureza e a gravidade da infração cometida;

8.2.26 as peculiaridades do caso concreto;

8.2.27 as circunstâncias agravantes ou atenuantes;

8.2.28 os danos que dela provierem para o Contratante; e

8.2.29 a implantação ou o aperfeiçoamento de programa de integridade, conforme normas e orientações dos órgãos de controle.

8.2.30 Os atos previstos como infrações administrativas na Lei nº 14.133, de 2021, ou em outras leis de licitações e contratos da Administração Pública que também sejam tipificados como atos lesivos na Lei nº 12.846, de 2013, serão apurados e julgados conjuntamente, nos mesmos autos, observados o rito procedimental e autoridade competente definidos na referida Lei.

8.2.31 A personalidade jurídica do Contratado poderá ser desconsiderada sempre que utilizada com abuso do direito para facilitar, encobrir ou dissimular a prática dos atos ilícitos previstos neste Termo de Referência ou para provocar confusão patrimonial, e, nesse caso, todos os efeitos das sanções aplicadas à pessoa jurídica serão estendidos aos seus administradores e sócios com poderes de administração, à pessoa jurídica sucessora ou à empresa do mesmo ramo com relação de coligação ou controle, de fato ou de direito, com o Contratado, observados, em todos os casos, o contraditório, a ampla defesa e a obrigatoriedade de análise jurídica prévia.

8.2.32 O Contratante deverá, no prazo máximo de 15 (quinze) dias úteis, contado da data de aplicação da sanção, informar e manter atualizados os dados relativos às sanções por ela aplicadas, para fins de publicidade no Cadastro Nacional de Empresas Inidôneas e Suspensas (CEIS) e no Cadastro Nacional de Empresas Punidas (CNEP), instituídos no âmbito do Poder Executivo Federal.

8.2.33 As penalidades serão obrigatoriamente registradas no SICAF.

8.2.34 As sanções de impedimento de licitar e contratar e declaração de inidoneidade para licitar ou contratar são passíveis de reabilitação na forma do art. 163 da Lei nº 14.133, de 2021.

8.2.35 Os débitos do Contratado para com a Administração Contratante, resultantes de multa administrativa e/ou indenizações, não inscritos em dívida ativa, poderão ser compensados, total ou parcialmente, com os créditos devidos pelo referido órgão decorrentes deste mesmo contrato ou de outros contratos administrativos que o Contratado possua com o mesmo órgão ora Contratante, na forma da Instrução Normativa SEGES/ME nº 26, de 13 de abril de 2022.

9. FORMA E CRITÉRIOS DE SELEÇÃO DO FORNECEDOR E REGIME DE EXECUÇÃO

Forma de seleção e critério de julgamento da proposta

9.1. O fornecedor será selecionado por meio de contratação direta com fundamento no art. 75, inciso I, da Lei nº 14.133, de 1º de abril de 2021.

Regime de Execução

9.2. O regime de execução do objeto será de empreitada por preço global.

Critérios de aceitabilidade de preços

9.3. O critério de aceitabilidade de preços será o valor global estimado para a contratação.

9.3.1 O interessado que estiver mais bem colocado na disputa deverá apresentar à Administração, por meio eletrônico, planilha que contenha o preço global, os quantitativos e os preços unitários tidos como relevantes, conforme modelo de planilha elaborada pela Administração, para efeito de avaliação de exequibilidade;

9.3.2 Os valores orçados pela Administração constam na planilha orçamentária (ANEXO VII).

Exigências de habilitação

9.4. Para fins de habilitação, deverá o interessado comprovar os seguintes requisitos:

Habilitação jurídica

9.5. Pessoa física: cédula de identidade (RG) ou documento equivalente que, por força de lei, tenha validade para fins de identificação em todo o território nacional;

9.6. Empresário individual: inscrição no Registro Público de Empresas Mercantis, a cargo da Junta Comercial da respectiva sede;

9.7. Microempreendedor Individual - MEI: Certificado da Condição de Microempreendedor Individual - CCMEI, cuja aceitação ficará condicionada à verificação da autenticidade no sítio <https://www.gov.br/empresas-e-negocios/pt-br/empreendedor>;

9.8. Sociedade empresária, sociedade limitada unipessoal – SLU: inscrição do ato constitutivo, estatuto ou contrato social no Registro Público de Empresas Mercantis, a cargo da Junta Comercial da respectiva sede, acompanhada de documento comprobatório de seus administradores;

9.9. Sociedade empresária estrangeira: portaria de autorização de funcionamento no Brasil, publicada no Diário Oficial da União e arquivada na Junta Comercial da unidade federativa onde se localizar a filial, agência, sucursal ou estabelecimento, a qual será considerada como sua sede, conforme Instrução Normativa DREI/ME n.º 77, de 18 de março de 2020.

9.10. Sociedade simples: inscrição do ato constitutivo no Registro Civil de Pessoas Jurídicas do local de sua sede, acompanhada de documento comprobatório de seus administradores;

9.11. Filial, sucursal ou agência de sociedade simples ou empresária: inscrição do ato constitutivo da filial, sucursal ou agência da sociedade simples ou empresária, respectivamente, no Registro Civil das Pessoas Jurídicas ou no Registro Público de Empresas Mercantis onde opera, com averbação no Registro onde tem sede a matriz;

9.12. Sociedade cooperativa: ata de fundação e estatuto social, com a ata da assembleia que o aprovou, devidamente arquivado na Junta Comercial ou inscrito no Registro Civil das Pessoas Jurídicas da respectiva sede, além do registro de que trata o art. 107 da Lei nº 5.764, de 16 de dezembro 1971.

9.13. Consórcio de empresas: contrato de consórcio devidamente arquivado no Registro Civil das Pessoas Jurídicas ou no Registro Público de Empresas Mercantis (art. 279 da Lei nº 6.404, de 15 de dezembro de 1976) ou compromisso público ou particular de constituição, subscrito pelos consorciados, com a indicação da empresa líder, responsável por sua representação perante a Administração (art. 15, caput, I e II, da Lei nº 14.133, de 2021).

9.14. Os documentos apresentados deverão estar acompanhados de todas as alterações ou da consolidação respectiva.

Habilitação fiscal, social e trabalhista

9.15. Prova de inscrição no Cadastro Nacional de Pessoas Jurídicas ou no Cadastro de Pessoas Físicas, conforme o caso;

9.16. Prova de regularidade fiscal perante a Fazenda Nacional, mediante apresentação de certidão expedida conjuntamente pela Secretaria da Receita Federal do Brasil (RFB) e pela Procuradoria-Geral da Fazenda Nacional (PGFN), referente a todos os créditos tributários federais e à Dívida Ativa da União (DAU) por elas administrados, inclusive aqueles relativos à Seguridade Social, nos termos da Portaria Conjunta nº 1.751, de 02 de outubro de 2014, do Secretário da Receita Federal do Brasil e da Procuradora-Geral da Fazenda Nacional.

9.17. Prova de regularidade com o Fundo de Garantia do Tempo de Serviço (FGTS);

9.18. Prova de inexistência de débitos inadimplidos perante a Justiça do Trabalho, mediante a apresentação de certidão negativa ou positiva com efeito de negativa, nos termos do Título VII-A da Consolidação das Leis do Trabalho, aprovada pelo Decreto-Lei nº 5.452, de 1º de maio de 1943;

9.19. Prova de inscrição no cadastro de contribuintes Distrital ou Municipal relativo ao domicílio ou sede do fornecedor, pertinente ao seu ramo de atividade e compatível com o objeto contratual;

9.20. Prova de regularidade com a Fazenda Distrital ou Municipal do domicílio ou sede do fornecedor, relativa à atividade em cujo exercício contrata ou concorre;

9.21. Caso o fornecedor seja considerado isento dos tributos relacionados ao objeto contratual, deverá comprovar tal condição mediante a apresentação de declaração da Fazenda respectiva do seu domicílio ou sede, ou outra equivalente, na forma da lei.

9.22. O fornecedor enquadrado como microempreendedor individual que pretenda auferir os benefícios do tratamento diferenciado previstos na Lei Complementar n. 123, de 2006, estará dispensado da prova de inscrição nos cadastros de contribuintes estadual e municipal.

Qualificação Econômico-Financeira

9.23. certidão negativa de insolvência civil expedida pelo distribuidor do domicílio ou sede do interessado, caso se trate de pessoa física, desde que admitida a sua participação na licitação/contratação, ou de sociedade simples;

9.24. certidão negativa de falência expedida pelo distribuidor da sede do fornecedor;

Qualificação Técnica

9.25. Declaração de que o fornecedor tomou conhecimento de todas as informações e das condições locais para o cumprimento das obrigações objeto da contratação.

9.25.1 Essa declaração poderá ser substituída por declaração formal assinada pelo responsável técnico do interessado acerca do conhecimento pleno das condições e peculiaridades da contratação.

9.26. A licitante deverá apresentar Certidão de Registro ou Inscrição da empresa no Conselho Regional de Engenharia e Agronomia – CREA ou no Conselho de Arquitetura e Urbanismo – CAU, compatível com o ramo de atividade pertinente ao objeto, válida na data de abertura da licitação.

9.27. Sociedades empresárias estrangeiras atenderão à exigência por meio da apresentação, no momento da assinatura do contrato ou do aceite de instrumento equivalente, da solicitação de registro perante a entidade profissional competente no Brasil.

Qualificação Técnico-Operacional

9.28. Comprovação de aptidão para execução de serviço similar, de complexidade tecnológica e operacional equivalente ou superior à do objeto desta contratação, ou do item pertinente, por meio da apresentação de certidões ou atestados emitidos por pessoas jurídicas de direito público ou privado, ou pelo conselho profissional competente, quando for o caso.

9.28.1 Para fins da comprovação de que trata este subitem, os atestados deverão dizer respeito a contrato(s) executado(s) com as seguintes características mínimas:

9.28.2 Contrato(s) que comprove(m) o período de execução e a área ou valor dos serviços que deverá corresponder a, no mínimo, 50% (cinquenta por cento) da área ou valor estimado desta obra, em períodos sucessivos ou não, sendo aceito o somatório de atestados de períodos diferentes;

9.28.3 Ser emitido em papel timbrado da entidade emitente, contendo CNPJ, endereço e assinatura do responsável competente;

9.28.4 Descrever sucintamente os serviços realizados, evidenciando a similaridade com o objeto;

9.28.5 Estar acompanhado da respectiva Certidão de Acervo Técnico – CAT vinculada ao responsável técnico indicado.

9.28.6 Os atestados de capacidade técnica poderão ser apresentados em nome da matriz ou da filial do fornecedor.

9.28.7 O fornecedor disponibilizará todas as informações necessárias à comprovação da legitimidade dos atestados, apresentando, quando solicitado pela Administração, cópia do contrato que deu suporte à contratação, endereço atual do Contratante e local em que foram prestados os serviços, entre outros documentos.

9.28.8 Os atestados deverão referir-se a serviços prestados no âmbito de sua atividade econômica principal ou secundária especificadas no contrato social vigente.

9.29. Serão aceitos atestados ou outros documentos hábeis emitidos por entidades estrangeiras quando acompanhados de tradução para o português, salvo se comprovada a inidoneidade da entidade emissora.

9.30. A apresentação, pelo fornecedor, de certidões ou atestados de desempenho anterior emitido em favor de consórcio do qual tenha feito parte será admitida, desde que atendidos os requisitos do art. 67, §§ 10 e 11, da Lei nº 14.133/2021 e regulamentos sobre o tema.

Qualificação Técnico-Profissional

9.31. Apresentação do(s) profissional(is), abaixo indicado(s), devidamente registrado(s) no conselho profissional competente, detentor(es) de atestado ou registro de responsabilidade técnica por execução de serviço de características semelhantes, também abaixo indicado(s):

9.31.1 engenheiro civil, regularmente registrado no Conselho Regional de Engenharia e Agronomia – CREA ou arquiteto regularmente registrado no Conselho de Arquitetura e Urbanismo – CAU;

9.31.2 A comprovação da qualificação técnico-profissional, será feita por meio da apresentação de Certidão de Acervo Técnico – CAT expedida pelo CREA (Resolução Confea n.º 1.137, de 2023), ou pelo CAU (Resolução CAU/BR n.º 93, de 2014)

9.31.3 O profissional de nível superior legalmente habilitado, será o responsável técnico pela execução da obra, nos termos da legislação vigente.

9.31.4 A licitante deverá comprovar vínculo profissional entre o responsável técnico e a licitante (contrato social, CTPS, contrato de prestação de serviços ou equivalente).

9.31.5 O profissional indicado deverá comprovar, por meio de atestado(s) de responsabilidade técnica emitido(s) por pessoa jurídica de direito público ou privado, e devidamente registrado(s) no CREA ou CAU, experiência anterior na execução de serviços de natureza compatível ou similar ao objeto desta contratação, contemplando atividades de reforma predial, incluindo acabamentos e instalações hidráulicas e/ou elétricas.

9.31.6 A comprovação deverá evidenciar que o profissional executou, em obra ou serviço único, área ou valor correspondente a, no mínimo, 50% (cinquenta por cento) da área ou valor estimado desta obra.

9.31.7 O(s) profissional(is) acima indicado(s) deverá(ão) participar do serviço objeto do contrato, e será admitida a sua substituição por profissionais de experiência equivalente ou superior, desde que aprovada pela Administração (§ 6º do art. 67 da Lei nº 14.133, de 2021).

9.32. Não serão admitidos atestados de responsabilidade técnica de profissionais que, na forma de regulamento, tenham dado causa à aplicação das sanções previstas nos incisos III e IV do **caput** do art. 156 da Lei nº 14.133, de 2021, em decorrência de orientação proposta, de prescrição técnica ou de qualquer ato profissional de sua responsabilidade.

9.33. Os atestados de capacidade técnica poderão ser apresentados em nome da matriz ou da filial do fornecedor.

Disposições gerais sobre habilitação

9.34. Quando permitida a participação na licitação/contratação de empresas estrangeiras que não funcionem no País, as exigências de habilitação serão atendidas mediante documentos equivalentes, inicialmente apresentados em tradução livre.

9.35. Na hipótese de o fornecedor ser empresa estrangeira que não funcione no País, para assinatura do contrato ou da ata de registro de preços ou do aceite do instrumento equivalente, os documentos exigidos para a habilitação serão traduzidos por tradutor juramentado no País e apostilados nos termos do disposto no Decreto nº 8.660, de 29 de janeiro de 2016, ou de outro que venha a substituí-lo, ou consularizados pelos respectivos consulados ou embaixadas.

9.36. Não serão aceitos documentos de habilitação com indicação de CNPJ/CPF diferentes, salvo aqueles legalmente permitidos.

9.37. Se o fornecedor for a matriz, todos os documentos deverão estar em nome da matriz, e se o fornecedor for a filial, todos os documentos deverão estar em nome da filial, exceto para atestados de capacidade técnica, e no caso daqueles documentos que, pela própria natureza, comprovadamente, forem emitidos somente em nome da matriz.

9.38. Serão aceitos registros de CNPJ de fornecedor matriz e filial com diferenças de números de documentos pertinentes ao CND e ao CRF/FGTS, quando for comprovada a centralização do recolhimento dessas contribuições.

Documentação complementar para cooperativas

9.39. Caso admitida a participação de cooperativas, será exigida a seguinte documentação complementar:

9.39.1 A relação dos cooperados que atendem aos requisitos técnicos exigidos para a contratação e que executarão o contrato, com as respectivas atas de inscrição e a comprovação de que estão domiciliados na localidade da sede da cooperativa, respeitado o disposto nos arts. 4º, inciso XI, 21, inciso I e 42, §§2º a 6º da Lei n. 5.764, de 1971;

9.39.2 A declaração de regularidade de situação do contribuinte individual – DRSCI, para cada um dos cooperados indicados;

9.39.3 A comprovação do capital social proporcional ao número de cooperados necessários à prestação do serviço;

9.39.4 O registro previsto na Lei n. 5.764, de 1971, art. 107;

9.39.5 A comprovação de integração das respectivas quotas-partes por parte dos cooperados que executarão o contrato;

9.39.6 Os seguintes documentos para a comprovação da regularidade jurídica da cooperativa:

9.39.7 ata de fundação;

9.39.8 estatuto social com a ata da assembleia que o aprovou;

9.39.9 regimento dos fundos instituídos pelos cooperados, com a ata da assembleia;

- 9.39.10 editais de convocação das três últimas assembleias gerais extraordinárias;
- 9.39.11 três registros de presença dos cooperados que executarão o contrato em assembleias gerais ou nas reuniões seccionais;
- 9.39.12 ata da sessão que os cooperados autorizaram a cooperativa a contratar o objeto da contratação; e
- 9.39.13 última auditoria contábil-financeira da cooperativa, conforme dispõe o art. 112 da Lei n. 5.764, de 1971, ou uma declaração, sob as penas da lei, de que tal auditoria não foi exigida pelo órgão fiscalizador.

10. ESTIMATIVAS DO VALOR DA CONTRATAÇÃO

10.1. O custo estimado total da contratação, que é o máximo aceitável, é de R\$ 65.289,71. (Sessenta e cinco mil, duzentos e oitenta e nove reais e setenta e um centavos), conforme custos unitários apostos na Planilha orçamentária (ANEXO VII).

ADEQUAÇÃO ORÇAMENTÁRIA

10.2. As despesas decorrentes da presente contratação correrão à conta de recursos específicos consignados no Orçamento da Câmara Municipal de Araruama.

10.3. A contratação será atendida pela seguinte dotação:

- I) Programa de trabalho: 01.031.0001.1001;
- II) Elemento de despesa: 4.4.90.51.01.00.00;
- III) O cronograma de desembolso máximo por período fica estimado em 2 parcelas, sendo:
- IV) Valor estimado da primeira parcela: R\$ 28.789,85.
- V) Valor estimado da segunda parcela: R\$ 36.499,86.

10.4. A dotação relativa aos exercícios financeiros subsequentes será indicada após aprovação da Lei Orçamentária respectiva e liberação dos créditos correspondentes, mediante apostilamento.

11. DISPOSIÇÕES FINAIS

11.1. As informações contidas neste Termo de Referência não são classificadas como sigilosas [exceto o custo estimado da contratação, que possui caráter sigiloso até o julgamento das propostas.

Araruama 21 de agosto de 2025.

Luciana Ferreira Lima

Mat. 8150-7

ANEXO II
Regras aplicáveis ao instrumento substitutivo ao contrato
(Contratações de pequeno valor - art. 95, inciso I, da Lei n. 14.133/2021, Orientação Normativa nº 84, de 17 de maio de 2024)

1. FORMALIZAÇÃO DA CONTRATAÇÃO

- 1.1. O adjudicatário terá o prazo de cinco dias, contado a partir da data de sua convocação, para aceitar a Nota de Empenho, instrumento equivalente ao contrato, sob pena de decair do direito à contratação, sem prejuízo das sanções previstas.
- 1.2. O prazo poderá ser prorrogado, por igual período, por solicitação justificada do adjudicatário e aceita pela Administração.
- 1.3. O aceite do instrumento equivalente pelo adjudicatário implica no reconhecimento de que:
- 1.3.1 referido instrumento substitui o termo de contrato, sendo-lhe aplicáveis as disposições da Lei nº 14.133/2021;
- 1.3.2 o Contratado se vincula à sua proposta e às previsões contidas no Aviso de Dispensa Eletrônica nº 90015/2025, no Termo de Referência e em seus anexos, conforme Termo de Ciência e Concordância (Anexo III).

2. VIGÊNCIA E PRORROGAÇÃO

- 2.1. O prazo de vigência da contratação é aquele estabelecido no Termo de Referência, na forma do artigo 105 da Lei nº 14.133, de 2021.
- 2.2. O prazo de vigência será automaticamente prorrogado, independentemente de termo aditivo, quando o objeto não for concluído no período firmado acima, ressalvadas as providências cabíveis no caso de culpa do Contratado, previstas neste instrumento.

3. OBRIGAÇÕES DO CONTRATANTE

- 3.1. São obrigações do Contratante:
- 3.1.1 Exigir o cumprimento de todas as obrigações assumidas pelo Contratado, de acordo com o Termo de Referência e seus anexos;
- 3.1.2 Receber o objeto no prazo e condições estabelecidas no Termo de Referência;
- 3.1.3 Notificar o Contratado, por escrito, sobre vícios, defeitos incorreções, imperfeições, falhas ou irregularidades verificadas na execução do objeto contratual, fixando prazo para que seja substituído, reparado ou corrigido, total ou parcialmente, às suas expensas, certificando-se de que as soluções por ele propostas sejam as mais adequadas;
- 3.1.4 Acompanhar e fiscalizar a execução contratual e o cumprimento das obrigações pelo Contratado;
- 3.1.5 Comunicar a empresa para emissão de Nota Fiscal em relação à parcela incontroversa da execução do objeto, para efeito de liquidação e pagamento, quando houver controvérsia sobre a execução do objeto, quanto à dimensão, qualidade e quantidade, conforme o art. 143 da Lei nº 14.133, de 2021;
- 3.1.6 Efetuar o pagamento ao Contratado do valor correspondente à execução do objeto, no prazo, forma e condições estabelecidos no Termo de Referência;
- 3.1.7 Aplicar ao Contratado as sanções previstas na lei e no Termo de Referência;
- 3.1.8 Cientificar o órgão de representação judicial da Câmara Municipal de Araruama para adoção das medidas cabíveis quando do descumprimento de obrigações pelo Contratado;
- 3.1.9 Explicitamente emitir decisão sobre todas as solicitações e reclamações relacionadas à execução contratual, ressalvados os requerimentos manifestamente impertinentes, meramente protelatórios ou de nenhum interesse para a boa execução do ajuste.

3.1.10 A Administração terá o prazo de um mês, a contar da data do protocolo do requerimento para decidir, admitida a prorrogação motivada, por igual período.

3.1.11 Responder eventuais pedidos de reestabelecimento do equilíbrio econômico-financeiro feitos pelo Contratado no prazo máximo de um mês.

3.1.12 Notificar os emitentes das garantias quanto ao início de processo administrativo para apuração de descumprimento de cláusulas contratuais.

3.1.13 Comunicar o Contratado na hipótese de posterior alteração do projeto pelo Contratante, no caso do art. 93, §2º, da Lei nº 14.133, de 2021.

3.1.14 Fornecer por escrito as informações necessárias para o desenvolvimento dos serviços objeto do contrato.

3.1.15 Realizar avaliações periódicas da qualidade dos serviços, após seu recebimento.

3.1.16 Assegurar que o ambiente de trabalho, inclusive seus equipamentos e instalações, apresentem condições adequadas ao cumprimento, pelo Contratado, das normas de segurança e saúde no trabalho, quando o serviço for executado em suas dependências, ou em local por ela designado.

3.1.17 Previamente à expedição da ordem de serviço, verificar pendências, liberar áreas e/ou adotar providências cabíveis para a regularidade do início da sua execução.

3.2. A Administração não responderá por quaisquer compromissos assumidos pelo Contratado com terceiros, ainda que vinculados à execução do objeto contratual, bem como por qualquer dano causado a terceiros em decorrência de ato do Contratado, de seus empregados, prepostos ou subordinados.

4. OBRIGAÇÕES DO CONTRATADO

4.1. O Contratado deve cumprir todas as obrigações constantes do Termo de Referência e deste Anexo, assumindo como exclusivamente seus os riscos e as despesas decorrentes da boa e perfeita execução do objeto, observando, ainda, as obrigações a seguir dispostas:

4.1.1 A CONTRATADA se obriga a apresentar à CONTRATANTE, antes do início da execução dos serviços, a Anotação de Responsabilidade Técnica – ART devidamente registrada no Conselho Regional de Engenharia e Agronomia (CREA) ou o Registro de Responsabilidade Técnica – RRT devidamente registrado no Conselho de Arquitetura e Urbanismo (CAU), conforme a habilitação profissional do responsável técnico pela reforma da copa e do banheiro da Presidência da Câmara Municipal de Araruama.

4.1.2 O documento (ART ou RRT) deverá conter a identificação completa do responsável técnico, número de registro no respectivo Conselho e descrição detalhada do objeto, devendo corresponder integralmente ao escopo contratual.

4.1.3 A não apresentação do documento no prazo estabelecido pela fiscalização do contrato implicará na suspensão do início dos serviços até a regularização, sem que disso decorra qualquer ônus para a CONTRATANTE, caracterizando inadimplemento contratual, passível de aplicação das penalidades previstas na Lei nº 14.133/2021 e neste instrumento.

4.1.4 Todos os custos referentes à emissão e registro do documento (ART ou RRT) correrão exclusivamente por conta da CONTRATADA, não cabendo qualquer reembolso por parte da CONTRATANTE.

4.1.5 Manter preposto aceito pela Administração no local do serviço para representá-lo na execução contratual.

4.1.6 A indicação ou a manutenção do preposto da empresa poderá ser recusada pelo órgão ou entidade, desde que devidamente justificada, devendo a empresa designar outro para o exercício da atividade.

- 4.1.7 Atender às determinações regulares emitidas pelo fiscal contratual ou autoridade superior e prestar todo esclarecimento ou informação por eles solicitados;
- 4.1.8 Alocar os empregados necessários ao perfeito cumprimento das disposições do Termo de Referência e deste Anexo, com habilitação e conhecimento adequados, fornecendo os materiais, equipamentos, ferramentas e utensílios demandados, cuja quantidade, qualidade e tecnologia deverão atender às recomendações de boa técnica e a legislação de regência;
- 4.1.9 Reparar, corrigir, remover, reconstruir ou substituir, às suas expensas, no total ou em parte, no prazo fixado pelo fiscal, os serviços nos quais se verificarem vícios, defeitos ou incorreções resultantes da execução ou dos materiais empregados;
- 4.1.10 Responsabilizar-se pelos vícios e danos decorrentes da execução do objeto, de acordo com o Código de Defesa do Consumidor (Lei nº 8.078, de 1990), bem como por todo e qualquer dano causado à Administração ou terceiros, não reduzindo essa responsabilidade a fiscalização ou o acompanhamento da execução contratual pelo Contratante, que ficará autorizado a descontar dos pagamentos devidos ou da garantia, caso exigida no edital, o valor correspondente aos danos sofridos;
- 4.1.11 Efetuar comunicação ao Contratante, assim que tiver ciência da impossibilidade de realização ou finalização do serviço no prazo estabelecido, para adoção de ações de contingência cabíveis.
- 4.1.12 Não contratar, durante a vigência da contratação, cônjuge, companheiro ou parente em linha reta, colateral ou por afinidade, até o terceiro grau, de dirigente do Contratante ou do fiscal ou gestor contratuais, nos termos do artigo 48, parágrafo único, da Lei nº 14.133, de 2021;
- 4.1.13 Quando não for possível a verificação da regularidade no Sistema de Cadastro de Fornecedores – SICAF, o Contratado deverá entregar ao setor responsável pela fiscalização contratual, até o dia trinta do mês seguinte ao da prestação dos serviços, os seguintes documentos:
- a) prova de regularidade relativa à Seguridade Social;
 - b) certidão conjunta relativa aos tributos federais e à Dívida Ativa da União;
 - c) certidões que comprovem a regularidade perante a Fazenda Municipal ou Distrital do domicílio ou sede do Contratado;
 - d) Certidão de Regularidade do FGTS – CRF; e
 - e) Certidão Negativa de Débitos Trabalhistas – CNDT;
- 4.1.14 Responsabilizar-se pelo cumprimento das obrigações previstas em Acordo, Convenção, Dissídio Coletivo de Trabalho ou equivalentes das categorias abrangidas pela contratação, por todas as obrigações trabalhistas, sociais, previdenciárias, tributárias e as demais previstas em legislação específica, cuja inadimplência não transfere a responsabilidade ao Contratante;
- 4.1.15 Comunicar ao Fiscal, no prazo de 24 (vinte e quatro) horas, qualquer ocorrência anormal ou acidente que se verifique no local dos serviços.
- 4.1.16 Prestar todo esclarecimento ou informação solicitada pelo Contratante ou por seus prepostos, garantindo-lhes o acesso, a qualquer tempo, ao local dos trabalhos, bem como aos documentos relativos à execução do empreendimento.
- 4.1.17 Paralisar, por determinação do Contratante, qualquer atividade que não esteja sendo executada de acordo com a boa técnica ou que ponha em risco a segurança de pessoas ou bens de terceiros.
- 4.1.18 Promover a guarda, manutenção e vigilância de materiais, ferramentas, e tudo o que for necessário à execução do objeto, durante a vigência contratual.
- 4.1.19 Conduzir os trabalhos com estrita observância às normas da legislação pertinente, cumprindo as determinações dos Poderes Públicos, mantendo sempre limpo o local dos serviços e nas melhores condições de segurança, higiene e disciplina.

- 4.1.20 Submeter previamente, por escrito, ao Contratante, para análise e aprovação, quaisquer mudanças nos métodos executivos que fujam às especificações do memorial descritivo ou instrumento congênere.
- 4.1.21 Cumprir as normas de proteção ao trabalho, inclusive aquelas relativas à segurança e à saúde no trabalho;
- 4.1.22 Não submeter os trabalhadores a condições degradantes de trabalho, jornadas exaustivas, servidão por dívida ou trabalhos forçados;
- 4.1.23 Não permitir a utilização de qualquer trabalho do menor de dezesseis anos de idade, exceto na condição de aprendiz para os maiores de quatorze anos de idade, observada a legislação;
- 4.1.24 Não submeter o menor de dezoito anos de idade à realização de trabalho noturno e em condições perigosas e insalubres e à realização de atividades constantes na Lista de Piores Formas de Trabalho Infantil, aprovada pelo Decreto nº 6.481, de 12 de junho de 2008;
- 4.1.25 Receber e dar o tratamento adequado a denúncias de discriminação, violência e assédio no ambiente de trabalho;
- 4.1.26 Manter, durante toda a vigência da contratação, em compatibilidade com as obrigações assumidas, todas as condições exigidas para habilitação na licitação, ou para a qualificação, na contratação direta;
- 4.1.27 Cumprir, durante todo o período de execução contratual, a reserva de cargos prevista em lei para pessoa com deficiência, para reabilitado da Previdência Social ou para aprendiz, bem como as reservas de cargos previstas na legislação;
- 4.1.28 Comprovar a reserva de cargos a que se refere a cláusula acima, no prazo fixado pela fiscalização contratual, com a indicação dos empregados que preencheram as referidas vagas;
- 4.1.29 Guardar sigilo sobre todas as informações obtidas em decorrência da execução do objeto;
- 4.1.30 Arcar com o ônus decorrente de eventual equívoco no dimensionamento dos quantitativos de sua proposta, inclusive quanto aos custos variáveis decorrentes de fatores futuros e incertos, devendo complementá-los, caso o previsto inicialmente em sua proposta não seja satisfatório para o atendimento do objeto da contratação, exceto quando ocorrer algum dos eventos arrolados no art. 124, II, d, da Lei nº 14.133, de 2021;
- 4.1.31 Cumprir, além dos postulados legais vigentes de âmbito federal, estadual ou municipal, as normas de segurança do Contratante;
- 4.1.32 Manter os empregados nos horários predeterminados pelo Contratante.
- 4.1.33 Apresentar os empregados devidamente identificados por meio de crachá.
- 4.1.34 Apresentar ao Contratante, quando for o caso, a relação nominal dos empregados que adentrarão no órgão para a execução do serviço.
- 4.1.35 Observar os preceitos da legislação sobre a jornada de trabalho, conforme a categoria profissional.
- 4.1.36 Atender às solicitações do Contratante quanto à substituição dos empregados alocados, no prazo fixado pela fiscalização contratual, nos casos em que ficar constatado descumprimento das obrigações relativas à execução do serviço, conforme descrito nas especificações do objeto.
- 4.1.37 Instruir seus empregados quanto à necessidade de acatar as Normas Internas do Contratante.
- 4.1.38 Instruir seus empregados a respeito das atividades a serem desempenhadas, alertando-os a não executarem atividades não abrangidas na contratação, devendo o Contratado relatar ao Contratante toda e qualquer ocorrência neste sentido, a fim de evitar desvio de função.

- 4.1.39 Instruir os seus empregados, quanto à prevenção de incêndios nas áreas do Contratante.
- 4.1.40 Adotar as providências e precauções necessárias, inclusive consulta nos respectivos órgãos, se necessário for, a fim de que não venham a ser danificadas as redes hidrossanitárias, elétricas e de comunicação.
- 4.1.41 Estar registrado ou inscrito no Conselho Profissional competente, conforme as áreas de atuação previstas no Termo de Referência, em plena validade.
- 4.1.42 Obter junto aos órgãos competentes, conforme o caso, as licenças necessárias e demais documentos e autorizações exigíveis, na forma da legislação aplicável.
- 4.1.43 Elaborar o Diário de Obra, incluindo diariamente, pelo Engenheiro/Arquiteto preposto responsável, as informações sobre o andamento do empreendimento, tais como, número de funcionários, de equipamentos, condições de trabalho, condições meteorológicas, serviços executados, registro de ocorrências e outros fatos relacionados, bem como os comunicados à Fiscalização e situação das atividades em relação ao cronograma previsto.
- 4.1.44 Refazer, às suas expensas, os trabalhos executados em desacordo com o estabelecido nas especificações, bem como substituir aqueles realizados com materiais defeituosos ou com vício de construção, pelo prazo de 5 (cinco) anos, contado da data de emissão do Termo de Recebimento Definitivo.
- 4.1.45 Observar as diretrizes, critérios e procedimentos para a gestão dos resíduos da construção civil estabelecidos na Resolução nº 307, de 05/07/2002, com as alterações posteriores, do Conselho Nacional de Meio Ambiente - CONAMA, conforme artigo 4º, §§ 2º e 3º, da Instrução Normativa SLTI/MP nº 1, de 19/01/2010, nos seguintes termos:
- 4.1.46 O gerenciamento dos resíduos originários da contratação deverá obedecer às diretrizes técnicas e procedimentos do Programa Municipal de Gerenciamento de Resíduos da Construção Civil, ou do Projeto de Gerenciamento de Resíduos da Construção Civil apresentado ao órgão competente, conforme o caso.
- 4.1.47 Nos termos dos artigos 3º e 10º da Resolução CONAMA nº 307, de 05/07/2002, o Contratado deverá providenciar a destinação ambientalmente adequada dos resíduos da construção civil originários da contratação, obedecendo, no que couber, aos seguintes procedimentos:
- a) resíduos Classe A (reutilizáveis ou recicláveis como agregados): deverão ser reutilizados ou reciclados na forma de agregados, ou encaminhados a aterros de resíduos classe A de preservação de material para usos futuros.
 - b) resíduos Classe B (recicláveis para outras destinações): deverão ser reutilizados, reciclados ou encaminhados a áreas de armazenamento temporário, sendo dispostos de modo a permitir a sua utilização ou reciclagem futura.
 - c) resíduos Classe C (para os quais não foram desenvolvidas tecnologias ou aplicações economicamente viáveis que permitam a sua reciclagem/recuperação): deverão ser armazenados, transportados e destinados em conformidade com as normas técnicas específicas.
 - d) resíduos Classe D (perigosos, contaminados ou prejudiciais à saúde): deverão ser armazenados, transportados, reutilizados e destinados em conformidade com as normas técnicas específicas.
- 4.1.48 Em nenhuma hipótese o Contratado poderá dispor os resíduos originários da contratação em aterros de resíduos sólidos urbanos, áreas de “bota fora”, encostas, corpos d’água, lotes vagos e áreas protegidas por Lei, bem como em áreas não licenciadas.
- 4.1.49 Para fins de fiscalização do fiel cumprimento do Programa Municipal de Gerenciamento de Resíduos da Construção Civil, ou do Projeto de Gerenciamento de Resíduos da Construção Civil, conforme o caso, o Contratado comprovará, sob pena de multa, que todos os resíduos removidos estão

acompanhados de Controle de Transporte de Resíduos, em conformidade com as normas da Agência Brasileira de Normas Técnicas - ABNT, ABNT NBR ns. 15.112, 15.113, 15.114, 15.115 e 15.116, de 2004.

4.1.50 Observar as seguintes diretrizes de caráter ambiental:

- I. Qualquer instalação, equipamento ou processo, situado em local fixo, que libere ou emita matéria para a atmosfera, por emissão pontual ou fugitiva, utilizado na execução contratual, deverá respeitar os limites máximos de emissão de poluentes admitidos na Resolução CONAMA n° 382, de 26/12/2006, e legislação correlata, de acordo com o poluente e o tipo de fonte.
- II. Na execução contratual, conforme o caso, a emissão de ruídos não poderá ultrapassar os níveis considerados aceitáveis pela Norma NBR-10.151 - Avaliação do Ruído em Áreas Habitadas visando o conforto da comunidade, da Associação Brasileira de Normas Técnicas - ABNT, ou aqueles estabelecidos na NBR-10.152 - Níveis de Ruído para conforto acústico, da Associação Brasileira de Normas Técnicas - ABNT, nos termos da Resolução CONAMA n° 01, de 08/03/90, e legislação correlata.

4.1.51 Nos termos do artigo 4°, § 3°, da Instrução Normativa SLTI/MP n° 1, de 19/01/2010, deverão ser utilizados, na execução contratual, agregados reciclados, sempre que existir a oferta de tais materiais, capacidade de suprimento e custo inferior em relação aos agregados naturais, inserindo-se na planilha de formação de preços os custos correspondentes.

4.1.52 Responder por qualquer acidente de trabalho na execução dos serviços, por uso indevido de patentes registradas em nome de terceiros, por danos resultantes de defeitos ou incorreções dos serviços ou dos bens do Contratante, de seus funcionários ou de terceiros, ainda que ocorridos em via pública junto ao serviço de engenharia.

4.1.53 Realizar, conforme o caso, por meio de laboratórios previamente aprovados pela fiscalização e sob suas custas, os testes, ensaios, exames e provas que lhe caibam necessárias ao controle de qualidade dos materiais, serviços e equipamentos a serem aplicados nos trabalhos, conforme procedimento previsto nas especificações.

4.1.54 Providenciar, conforme o caso, as ligações definitivas das utilidades previstas no projeto (água, esgoto, gás, energia elétrica, telefone etc.), bem como atuar junto aos órgãos federais, estaduais e municipais e concessionárias de serviços públicos para a obtenção de licenças e regularização dos serviços e atividades concluídas (ex.: Habite-se, Licença Ambiental de Operação etc.).

5. DA EXTINÇÃO CONTRATUAL

5.1. A contratação será extinta quando cumpridas as obrigações de ambas as partes, ainda que isso ocorra antes do prazo estipulado para tanto.

5.2. Se as obrigações não forem cumpridas no prazo estipulado, a vigência ficará prorrogada até a conclusão do objeto, caso em que deverá a Administração providenciar a readequação do cronograma fixado para a contratação.

5.3. Quando a não conclusão do objeto referida no item anterior decorrer de culpa do Contratado:

5.3.1 ficará ele constituído em mora, sendo-lhe aplicáveis as respectivas sanções administrativas; e

5.3.2 poderá a Administração optar pela extinção contratual e, nesse caso, adotará as medidas admitidas em lei para a continuidade da execução contratual

5.4. A contratação poderá ser extinta antes de cumpridas as obrigações nela estipuladas, ou antes do prazo fixado, por algum dos motivos previstos no artigo 137 da Lei n° 14.133/21, bem como amigavelmente, assegurados o contraditório e a ampla defesa.

5.4.1 Nesta hipótese, aplicam-se também os artigos 138 e 139 da mesma Lei.

5.4.2 A alteração social ou a modificação da finalidade ou da estrutura da empresa não ensejará a extinção se não restringir sua capacidade de concluir o objeto.

5.4.3 Se a operação implicar mudança da pessoa jurídica contratada, deverá ser formalizado termo aditivo para alteração subjetiva.

5.5. O termo de extinção, sempre que possível, será precedido:

5.5.1 Balanço dos eventos contratuais já cumpridos ou parcialmente cumpridos;

5.5.2 Relação dos pagamentos já efetuados e ainda devidos;

5.5.3 Indenizações e multas.

5.6. A extinção contratual não configura óbice para o reconhecimento do desequilíbrio econômico-financeiro, hipótese em que será concedida indenização por meio de termo indenizatório.

5.7. A contratação poderá ser extinta caso se constate que o Contratado mantém vínculo de natureza técnica, comercial, econômica, financeira, trabalhista ou civil com dirigente do órgão ou entidade contratante ou com agente público que tenha desempenhado função na contratação direta, ou atue na fiscalização ou na gestão contratuais, ou que deles seja cônjuge, companheiro ou parente em linha reta, colateral ou por afinidade, até o terceiro grau.

6. DOS CASOS OMISSOS

6.1. Os casos omissos serão decididos pelo Contratante, segundo as disposições contidas na Lei nº 14.133, de 2021, e demais normas federais aplicáveis e, subsidiariamente, segundo as disposições contidas na Lei nº 8.078, de 1990 – Código de Defesa do Consumidor – e normas e princípios gerais dos contratos.

7. ALTERAÇÕES

7.1. Eventuais alterações contratuais reger-se-ão pela disciplina dos arts. 124 e seguintes da Lei nº 14.133, de 2021.

7.2. O Contratado é obrigado a aceitar, nas mesmas condições contratuais, os acréscimos ou supressões que se fizerem necessários, até o limite de 25% (vinte e cinco por cento) do valor inicial atualizado da contratação e, no caso de reforma de edifício ou de equipamento, o limite para os acréscimos será de 50% (cinquenta por cento).

7.3. As supressões resultantes de acordo celebrado entre as partes contratantes poderão exceder o limite de 25% (vinte e cinco por cento) do valor inicial atualizado do contrato.

7.4. As alterações contratuais deverão ser promovidas mediante celebração de termo aditivo, submetido à prévia aprovação da consultoria jurídica do Contratante, salvo nos casos de justificada necessidade de antecipação de seus efeitos, hipótese em que a formalização do aditivo deverá ocorrer no prazo máximo de 1 (um) mês.

7.5. Registros que não caracterizam alterações contratuais podem ser realizados por simples apostila, dispensada a celebração de termo aditivo, na forma do art. 136 da Lei nº 14.133, de 2021.

8. FORO

8.1. Fica eleito o Foro da Comarca de Araruama/RJ, para dirimir os litígios que decorrerem da execução contratual que não puderem ser compostos pela conciliação, conforme art. 92, §1º, da Lei nº 14.133/21.

ANEXO III
TERMO DE CIÊNCIA E CONCORDÂNCIA

Por meio deste instrumento, (identificar o Contratado) declara que está ciente e concorda com as disposições e obrigações previstas no Aviso de Contratação Direta, no Termo de Referência e nos demais anexos a que se refere a Dispensa Eletrônica nº 90015/2025, bem como que se responsabiliza, sob as penas da Lei, pela veracidade e legitimidade das informações e documentos apresentados durante o processo de contratação.

Local-UF, de de 20.... .

(Nome e Cargo do Representante Legal)



Estado do Rio de Janeiro
Município de Araruama
Poder Legislativo



CÂMARA MUNICIPAL DE ARARUAMA

MODELO DE PROPOSTA COMERCIAL READEQUADA - ANEXO IV

CONTRATAÇÃO DIRETA Nº. 90015/2025 - PROCESSO Nº. 1133/2025

“A empresa, inscrita no CNPJ sob nº, estabelecida na, Cidade de, Estado....., telefone(s), email(s) para contato, neste ato representada pelo(a) Sr(a), portador do Documento de Identidade nº *****, inscrito no CPF sob o nº *****, DECLARA, sob as penas da lei, sua PROPOSTA COMERCIAL READEQUADA, visando a prestação de serviço/fornecimento de bens, conforme especificações, quantidades estimadas, condições e exigências previstas neste Edital e seus anexos.”

ITEM	Código da Composição	Fonte	Descrição	Unidade	Quant.	Custo Unit (R\$) Sem BDI	Custo Unit (R\$) Com BDI	Valor Total (R\$) Com BDI

***Na proposta readequada o licitante deverá preencher todas as linhas e colunas conforme apresentado no ANEXO VII.**

Obs.: A empresa proponente fica ciente de que foi adotado código do item do Catálogo de Compras do Governo Federal (CATMAT/CATSER) mais semelhante ao objeto, devendo ser ofertado produto compatível com a especificação completa do Termo de Referência (TR).

Prazo de Validade da Proposta: _____ dias

• Valor Global da Proposta: R\$ _____ (_____)

• Na presente Proposta comercial já estão inclusos: as despesas dos tributos, encargos trabalhistas, previdenciários, fiscais, comerciais, taxas, fretes, seguros, deslocamento de pessoal, prestação de garantia e quaisquer outras que incidam ou venham a incidir na execução do contrato.

DECLARAÇÃO A CONTRATADA se obriga a apresentar à CONTRATANTE, antes do início da execução dos serviços, a Anotação de Responsabilidade Técnica – ART devidamente registrada no Conselho Regional de Engenharia e Agronomia (CREA) ou o Registro de Responsabilidade Técnica – RRT devidamente registrado no Conselho de Arquitetura e Urbanismo (CAU), conforme a habilitação profissional do responsável técnico pela reforma da copa e do banheiro da Presidência da Câmara Municipal de Araruama.

Dados da Empresa:

Razão Social: _____ CNPJ: _____

Inscrição Estadual: _____

Endereço: _____ Fone: _____

E-mail: _____



Estado do Rio de Janeiro
Município de Araruama
Poder Legislativo



CEP: _____
Cidade: _____ Estado: _____

Dados Bancários:

Nome do Banco: _____
Nº do Banco: _____
Nº da Agência: _____ Nº da Conta: _____

Dados do Representante Legal:

Nome completo _____
Estado civil _____
Profissão _____
CPF: _____ Documento de identidade (RG): _____

Domicílio e cargo do representante legal da empresa encarregado, nos termos do contrato social da assinatura do documento de contratação direta nº/2025.

Araruama, de de 2025.

.....
Assinatura, qualificação e carimbo (representante legal)

CÂMARA MUNICIPAL DE ARARUAMA
MODELO DE DECLARAÇÃO UNIFICADA - ANEXO V

CONTRATAÇÃO DIRETA Nº. 90015/2025 - PROCESSO Nº. 1133/2025

A empresa _____, inscrita no CNPJ sob o nº _____, estabelecida na _____ nº _____, bairro _____, na cidade de _____, estado, por meio de seu representante legal abaixo identificado, sob as penas da Lei, para os fins de Habilitação na contratação direta nº _____ do Processo Administrativo nº _____, que tem por objeto _____, vem DECLARAR que:

1) Nos termos da Lei Complementar nº 123/06, alterada pela Lei Complementar nº 147/14, nos enquadrados na situação de () Microempresa, () Empresa de Pequeno Porte ou Microempreendedor Individual;

2) Cumpre ao disposto nos incisos XXXIII do art. 70 da Constituição Federal, de que não emprega menor de 18 anos em trabalho noturno, perigoso e insalubre e não emprega menor de 16 anos, ressalvado, quando for o caso, o menor, a partir de 14 anos, na condição de aprendiz, nos termos do modelo anexo ao Decreto Federal nº 4.358, de 05 de setembro de 2002, que regulamente a Lei nº 9.584, de 27 de outubro de 2002;

3) Não está impedido de contratar com a Administração Pública;

4) Não foi declarada inidônea por ato do Poder Público;

5) Não incorre nas demais condições impeditivas da Lei Federal nº 14.133/2021;

6) Que inexistem fatos superveniente impeditivos a sua Habilitação, ciente da obrigatoriedade de declarar ocorrências posteriores;

7) Que concorda e submete-se a todas e cada uma das condições impostas pela referida Contratação direta e submete-se ao disposto pela Lei 14.133/2021 e Diplomas Complementares;

8) Conhecemos o objeto e os termos constantes na contratação direta nº _____/_____ do Processo Administrativo nº _____/_____ e seus ANEXOS e temos todas as condições de cumprir as exigências ali contidas no que concerne à apresentação de documentação para fim de Habilitação.

9) Que nos quadros da empresa inexistem sócios, gerentes ou diretores que sejam membro ou servidor em exercício neste município, ocupante de cargo de direção na Administração Pública, servidores cedidos ou colocados à disposição deste Poder Legislativo direta ou indiretamente, ou ainda, cônjuge, companheiro ou parente até o terceiro grau;

10) Assumimos inteira responsabilidade pela autenticidade de todos os documentos apresentados, sujeitando-nos a eventuais averiguações que se façam necessárias;

11) Comprometemo-nos a manter, durante a execução do Contrato, em compatibilidade com as

obrigações assumidas todas as condições de Habilitação e Qualificação exigidas na Contratação direta;

12) Ocorrerão por conta, quaisquer outras despesas não incluídas na cotação dos preços do objeto;

13) Que o ato constitutivo apresentado é o vigente;

14) Que são autênticas as cópias e as assinaturas dos documentos apresentados;

15) Declara, sob as sanções administrativas cabíveis e as penas da lei, que cumpre as exigências de reserva de cargos para pessoa com deficiência e para reabilitado da Previdência Social, previstas em lei e em outras normas específicas.

16) Que na Proposta comercial já estão inclusos: as despesas dos tributos, encargos trabalhistas, previdenciários, fiscais, comerciais, taxas, fretes, seguros, deslocamento de pessoal, prestação de garantia e quaisquer outras que incidam ou venham a incidir na execução do contrato.

17) Declara conhecimento pleno das condições e peculiaridades da contratação, e entende que a não realização da vistoria não poderá embasar posteriores alegações de desconhecimento do estado dos locais aonde serão realizadas as Reformas, não restando dúvidas ou esquecimentos de quaisquer detalhes da prestação dos serviços, devendo o Contratado assumir os ônus dos serviços decorrentes.

Por ser expressão da verdade, firmamos a presente.

Local, Dia/Mês/Ano

Assinatura do Representante legal RG e CPF

MEMORIAL DESCRITIVO REFORMA DE COPA E BANHEIRO

1. IDENTIFICAÇÃO DO PROJETO

Projeto: Reforma de Copa e Banheiro – Sala da Presidência.

Endereço da Obra: Avenida John Kennedy, 120, Centro, Araruama-Rj.

Proprietário: Camara Municipal dos Vereadores de Araruama-Rj.

Responsável Técnico: Danilo Falcão – CREA/RJ – 2016127056.

Data: Junho/2025.

2. OBJETIVO DA REFORMA

A presente reforma visa à requalificação funcional e estética dos ambientes da copa e do banheiro, com o objetivo de proporcionar maior conforto, melhor aproveitamento dos espaços e adequação às normas técnicas.

3. DESCRIÇÃO DOS AMBIENTES

3.1 Copa

- Remoção do revestimento cerâmico existente nas paredes e piso;
- Fechamento em alvenaria da porta no acesso a sala vizinha;
- Remoção da divisória de madeira entre a copa e o gabinete da presidência;
- Fechamento em drywall entre a copa e o gabinete da presidência;
- Retirada de bancadas, armários antigos e instalações hidráulicas e elétricas em desuso.
- Novas instalações e acabamentos;
- Instalação de nova bancada em granito com cuba inox;
- Revestimento em porcelanato no piso (modelo e cor conforme especificações de projeto);
- Instalação de armários planejados superiores e inferiores;
- Instalação de armário planejado para terno (pequeno armario);
- Adequação da iluminação em LED e pontos de tomada conforme normas atuais;
- Pintura de paredes e teto com tinta acrílica conforme indicação em planta;
- Pinturas das portas e janelas na cor branca;

CÂMARA MUNICIPAL DE ARARUAMA
MEMORIAL DESCRITIVO – ANEXO VI
CONTRATAÇÃO DIRETA Nº. 90015/2025 – PROCESSO Nº. 1133/2025

3.2 Banheiro

- Retirada do piso e revestimento de parede existentes;
- Substituição de louças sanitárias e metais antigos;
- Novas instalações e acabamentos;
- Instalação de porcelanato no piso e nas paredes até o teto;
- Substituição de vaso sanitário e lavatório por modelos modernos e econômicos;
- Instalação de box em vidro temperado incolor e espelho;
- Reforma da rede hidráulica e elétrica conforme normas técnicas;
- Ventilação natural mantida (janela);
- Instalação de armários planejados conforme projeto;
- Adequação da iluminação em LED e pontos de tomada conforme normas atuais;
- Pintura teto com tinta acrílica branco neve;
- Pinturas das portas e janelas na cor branca.

4. MATERIAIS E SISTEMAS CONSTRUTIVOS

- Revestimentos: Porcelanato antiderrapante no piso do box e esmaltada nas demais localidades;
- Louças e Metais: Marca Docol, Leão, Deca, Tubrax, incepta ou similar, linha padrão econômico;
- Mobiliário: Marcenaria sob medida em MDF/MDP com acabamento laminado;
- Iluminação: Luminárias de LED, sistema de iluminação direta;
- Pintura: Tinta acrílica lavável em paredes secas e esmalte sintético em esquadrias.

5. OBSERVAÇÕES GERAIS

- Todas as intervenções respeitarão as normas da ABNT vigentes, em especial as NBR 9077, NBR 5410, NBR 5626 e NBR 9050 (acessibilidade);
- A obra será executada com acompanhamento técnico e fiscalização do responsável pelo projeto;
- A destinação de entulho e resíduos seguirá diretrizes ambientais, com transporte para local autorizado pela prefeitura local;
- Os prazos e etapas da obra estão definidos no cronograma físico-financeiro anexo (quando houver).

CÂMARA MUNICIPAL DE ARARUAMA
MEMORIAL DESCRITIVO – ANEXO VI
CONTRATAÇÃO DIRETA Nº. 90015/2025 – PROCESSO Nº. 1133/2025

6. RESPONSABILIDADE TÉCNICA

Responsável Técnico: Danilo Falcão de Carvalho

Registro no CREA/RJ: 2016127056

Telefone: (22)97404-3513

E-mail: danilofalcaoeng@gmail.com

7. LISTA DE MATERIAIS E QUANTITATIVOS ESTIMADOS

Material	Descrição	Unidade	Quantidade Estimada
Porcelanato	Revestimento de piso – Copa e Banh.	m ²	7,49
Porcelanato	Revestimento de parede para banheiro	m ²	17,57
Granito	Bancada em granito para copa – 1,20x0,50m	und	1
Granito	Bancada em granito para banheiro – 0,70x0,50m	und	1
Soleiras	Soleiras para porta da copa e banheiro	und	1
Cuba inox	Cuba de embutir para bancada da copa	und	1
Armário MDF/MDP	Mobiliário sob medida – copa/banheiro	und	3
Vaso sanitário	Caixa acoplada	und	1
Cuba	Cuba de louça, sobrepor redonda - banheiro	und	1
Box de vidro temperado	Fechamento do box do banheiro	und	1
Espelho	Espelho sobre lavatório	und	1
Luminária LED	Luminária sobrepor 18W	und	2
Tinta PVA	Pintura do teto – branco neve – copa e banheiro	m ²	7,54
Tinta acrílica	Paredes secas – conforme planta	m ²	19,98

CÂMARA MUNICIPAL DE ARARUAMA
MEMORIAL DESCRITIVO – ANEXO VI
CONTRATAÇÃO DIRETA Nº. 90015/2025 – PROCESSO Nº. 1133/2025

Esmalte sintético	Esquadrias, portas e janelas	und	4
Chuveiro	Instalação de chuveiro elétrico	und	1

CÂMARA MUNICIPAL DE ARARUAMA
 PLANILHA ORÇAMENTÁRIA - FINANCEIRO – ANEXO VII
 CONTRATAÇÃO DIRETA Nº. 90015/2025 – PROCESSO Nº. 1133/2025

SINAPI - Sistema Nacional de Pesquisa de Custos e Índices da Construção Civil
 RELATÓRIO DE CUSTOS DE COMPOSIÇÕES - ENCARGOS SOCIAIS SEM DESONERAÇÃO

Mês de Referência: **06/2025**

Data de emissão: **11/07/2025**

BDI: **30%**

Obra: Reforma do banheiro e copa da sala da presidência

Local: Avenida John Kennedy, N°120, Centro, Araruama-Rj

ITEM	Código da Composição	Fonte	Descrição	Unidade	Quant.	Custo Unit (R\$) Sem BDI	Custo Unit (R\$) Com BDI	Valor Total (R\$) Com BDI
A	Demolições e Remoções							
1	104790	SINAPI	DEMOLIÇÃO DE PISO DE CONCRETO SIMPLES, DE FORMA MECANIZADA COM MARTELETE, SEM REAPROVEITAMENTO. AF_09/2023	M3	7,90	146,35	190,26	1.503,01
2	97634	SINAPI	DEMOLIÇÃO DE REVESTIMENTO CERÂMICO, DE FORMA MECANIZADA COM MARTELETE, SEM REAPROVEITAMENTO. AF_09/2023	M2	17,57	10,60	13,78	242,11
3	97632	SINAPI	DEMOLIÇÃO DE RODAPÉ CERÂMICO, DE FORMA MANUAL, SEM REAPROVEITAMENTO. AF_09/2023	M	7,08	3,89	5,06	35,80
4	97638	SINAPI	REMOÇÃO DE CHAPAS E PERFIS DE DRYWALL, DE FORMA MANUAL, SEM REAPROVEITAMENTO. AF_09/2023	M2	8,27	12,78	16,61	137,40
5	97641	SINAPI	REMOÇÃO DE FORRO DE GESSO, DE FORMA MANUAL, SEM REAPROVEITAMENTO. AF_09/2023	M2	1,50	4,29	5,58	8,37
6	97663	SINAPI	REMOÇÃO DE LOUÇAS, DE FORMA MANUAL, SEM REAPROVEITAMENTO. AF_09/2023	UN	2,00	18,43	23,96	47,92
7	97665	SINAPI	REMOÇÃO DE LUMINÁRIAS, DE FORMA MANUAL, SEM REAPROVEITAMENTO. AF_09/2023	UN	2,00	2,63	3,42	6,84
8	97666	SINAPI	REMOÇÃO DE METAIS SANITÁRIOS, DE FORMA MANUAL, SEM REAPROVEITAMENTO. AF_09/2023	UN	3,00	13,44	17,47	52,42

9	97644	SINAPI	REMOÇÃO DE PORTAS, DE FORMA MANUAL, SEM REAPROVEITAMENTO. AF_09/2023	M2	4,41	14,00	18,20	80,26
10	97662	SINAPI	REMOÇÃO DE TUBULAÇÕES (TUBOS E CONEXÕES) DE ÁGUA FRIA, DE FORMA MANUAL, SEM REAPROVEITAMENTO. AF_09/2023	M	7,72	0,74	0,96	7,43
11	97660	SINAPI	REMOÇÃO DE INTERRUPTORES/TOMADAS ELÉTRICAS, DE FORMA MANUAL, SEM REAPROVEITAMENTO. AF_09/2023	UN	6,00	0,97	1,26	7,57
B	Piso / Contrapiso							
12	98682	SINAPI	PISO CIMENTADO, TRAÇO 1:3 (CIMENTO E AREIA), ACABAMENTO RÚSTICO, ESPESSURA 3,0 CM, PREPARO MECÂNICO DA ARGAMASSA. AF_09/2020	M2	7,90	48,10	62,53	493,99
13	87757	SINAPI	CONTRAPISO EM ARGAMASSA TRAÇO 1:4 (CIMENTO E AREIA), PREPARO MANUAL, APLICADO EM ÁREAS MOLHADAS SOBRE IMPERMEABILIZAÇÃO, ACABAMENTO NÃO REFORÇADO, ESPESSURA 3CM. AF_07/2021	M2	1,00	65,68	85,38	85,38
14	87747	SINAPI	CONTRAPISO EM ARGAMASSA TRAÇO 1:4 (CIMENTO E AREIA), PREPARO MANUAL, APLICADO EM ÁREAS MOLHADAS SOBRE LAJE, ADERIDO, ACABAMENTO NÃO REFORÇADO, ESPESSURA 3CM. AF_07/2021	M2	6,90	68,37	88,88	613,28
C	Instalações Prédiais de Água Fria em PVC							
15	103966	SINAPI	BUCHA DE REDUÇÃO, LONGA, PVC, SOLDÁVEL, DN 50 X 25 MM, INSTALADO EM PRUMADA DE ÁGUA - FORNECIMENTO E INSTALAÇÃO. AF_06/2022	UN	2,00	11,42	14,85	29,69
16	89489	SINAPI	CURVA 90 GRAUS, PVC, SOLDÁVEL, DN 25MM, INSTALADO EM PRUMADA DE ÁGUA - FORNECIMENTO E INSTALAÇÃO. AF_06/2022	UN	2,00	9,46	12,30	24,60
17	89402	SINAPI	TUBO, PVC, SOLDÁVEL, DE 25MM, INSTALADO EM RAMAL DE DISTRIBUIÇÃO DE ÁGUA - FORNECIMENTO E INSTALAÇÃO. AF_06/2022	M	6,00	16,14	20,98	125,89
18	89449	SINAPI	TUBO, PVC, SOLDÁVEL, DE 50MM, INSTALADO EM PRUMADA DE ÁGUA - FORNECIMENTO E INSTALAÇÃO. AF_06/2022	M	6,00	20,61	26,79	160,76
19	89396	SINAPI	TÊ COM BUCHA DE LATÃO NA BOLSA CENTRAL, PVC, SOLDÁVEL, DN 25MM X 1/2, INSTALADO EM RAMAL OU SUB-RAMAL DE ÁGUA - FORNECIMENTO E INSTALAÇÃO. AF_06/2022	UN	5,00	25,08	32,60	163,02
D	Instalações Elétricas - Tomadas e Interruptores							

20	91953	SINAPI	INTERRUPTOR SIMPLES (1 MÓDULO), 10A/250V, INCLUINDO SUPORTE E PLACA - FORNECIMENTO E INSTALAÇÃO. AF_03/2023	UN	3,00	36,02	46,83	140,48
21	91993	SINAPI	TOMADA ALTA DE EMBUTIR (1 MÓDULO), 2P+T 20 A, INCLUINDO SUPORTE E PLACA - FORNECIMENTO E INSTALAÇÃO. AF_03/2023	UN	3,00	59,08	76,80	230,41
22	92000	SINAPI	TOMADA BAIXA DE EMBUTIR (1 MÓDULO), 2P+T 10 A, INCLUINDO SUPORTE E PLACA - FORNECIMENTO E INSTALAÇÃO. AF_03/2023	UN	5,00	37,57	48,84	244,21
E	Chapisco							
23	87878	SINAPI	CHAPISCO APLICADO EM ALVENARIAS E ESTRUTURAS DE CONCRETO INTERNAS, COM COLHER DE PEDREIRO. ARGAMASSA TRAÇO 1:3 COM PREPARO MANUAL. AF_10/2022	M2	17,34	6,11	7,94	137,73
F	Massa Única Interna							
24	87536	SINAPI	EMBOÇO, EM ARGAMASSA TRAÇO 1:2:8, PREPARO MANUAL, APLICADO MANUALMENTE EM PAREDES INTERNAS DE AMBIENTES COM ÁREA MAIOR QUE 10M², E = 17,5MM, COM TALISCAS. AF_03/2024	M2	17,34	46,02	59,83	1.037,38
G	Paredes em Drywall							
25	96361	SINAPI	PAREDE COM SISTEMA EM CHAPAS DE GESSO PARA DRYWALL, USO INTERNO, COM DUAS FACES SIMPLES E ESTRUTURA METÁLICA COM GUIAS DUPLAS PARA PAREDES COM ÁREA LÍQUIDA MAIOR OU IGUAL A 6 M2, COM VÃOS. AF_07/2023_PS	M2	9,74	149,89	194,86	1.897,91
H	Impermeabilização							
26	98555	SINAPI	IMPERMEABILIZAÇÃO DE SUPERFÍCIE COM ARGAMASSA POLIMÉRICA / MEMBRANA ACRÍLICA, 3 DEMÃOS. AF_09/2023	M2	3,18	41,88	54,44	173,13
I	Esquadrias - Porta							
27	91312	SINAPI	KIT DE PORTA DE MADEIRA PARA PINTURA, SEMI-OCA (LEVE OU MÉDIA), PADRÃO POPULAR, 60X210CM, ESPESSURA DE 3,5CM, ITENS INCLUSOS: DOBRADIÇAS, MONTAGEM E INSTALAÇÃO DO BATENTE, FECHADURA COM EXECUÇÃO DO FURO - FORNECIMENTO E INSTALAÇÃO. AF_12/2019	UN	1,00	1.064,40	1.383,72	1.383,72

28	91316	SINAPI	KIT DE PORTA DE MADEIRA PARA PINTURA, SEMI-OCA (PESADA OU SUPERPESADA), PADRÃO POPULAR, 80X210CM, ESPESSURA DE 3,5CM, ITENS INCLUSOS: DOBRADIÇAS, MONTAGEM E INSTALAÇÃO DO BATENTE, FECHADURA COM EXECUÇÃO DO FURO - FORNECIMENTO E INSTALAÇÃO. AF_12/2019	UN	1,00	1.431,77	1.861,30	1.861,30
J	Louças e Metais							
29	100849	SINAPI	ASSENTO SANITÁRIO CONVENCIONAL - FORNECIMENTO E INSTALACAO. AF_01/2020	UN	1,00	46,43	60,36	60,36
30	86895	SINAPI	BANCADA DE GRANITO CINZA POLIDO, DE 0,50 X 0,60 M, PARA LAVATÓRIO - FORNECIMENTO E INSTALAÇÃO. AF_01/2020	UN	1,00	478,05	621,47	621,47
31	86889	SINAPI	BANCADA DE GRANITO CINZA POLIDO, DE 1,50 X 0,60 M, PARA PIA DE COZINHA - FORNECIMENTO E INSTALAÇÃO. AF_01/2020	UN	1,00	1.023,11	1.330,04	1.330,04
32	100860	SINAPI	CHUVEIRO ELÉTRICO COMUM CORPO PLÁSTICO, TIPO DUCHA - FORNECIMENTO E INSTALAÇÃO. AF_01/2020	UN	1,00	111,87	145,43	145,43
33	86935	SINAPI	CUBA DE EMBUTIR DE AÇO INOXIDÁVEL MÉDIA, INCLUSO VÁLVULA TIPO AMERICANA EM METAL CROMADO E SIFÃO FLEXÍVEL EM PVC - FORNECIMENTO E INSTALAÇÃO. AF_01/2020	UN	1,00	326,88	424,94	424,94
34	86937	SINAPI	CUBA DE EMBUTIR OVAL EM LOUÇA BRANCA, 35 X 50CM OU EQUIVALENTE, INCLUSO VÁLVULA EM METAL CROMADO E SIFÃO FLEXÍVEL EM PVC - FORNECIMENTO E INSTALAÇÃO. AF_01/2020	UN	1,00	249,27	324,05	324,05
35	86885	SINAPI	ENGATE FLEXÍVEL EM PLÁSTICO BRANCO, 1/2" X 40CM - FORNECIMENTO E INSTALAÇÃO. AF_01/2020	UN	3,00	17,71	23,02	69,07
36	95546	SINAPI	KIT DE ACESSORIOS PARA BANHEIRO EM METAL CROMADO, 5 PECAS, INCLUSO FIXAÇÃO. AF_01/2020	UN	1,00	226,41	294,33	294,33
37	86883	SINAPI	SIFÃO DO TIPO FLEXÍVEL EM PVC 1 X 1.1/2 - FORNECIMENTO E INSTALAÇÃO. AF_01/2020	UN	1,00	17,66	22,96	22,96
38	100862	SINAPI	SUPORTE MÃO FRANCESA EM AÇO, ABAS IGUAIS 40 CM, CAPACIDADE MÍNIMA 70 KG, BRANCO - FORNECIMENTO E INSTALAÇÃO. AF_01/2020	UN	2,00	46,01	59,81	119,63
39	86915	SINAPI	TORNEIRA CROMADA DE MESA, 1/2" OU 3/4", PARA LAVATÓRIO, PADRÃO MÉDIO - FORNECIMENTO E INSTALAÇÃO. AF_01/2020	UN	2,00	147,22	191,39	382,77

40	100878	SINAPI	VASO SANITÁRIO SIFONADO COM CAIXA ACOPLADA, LOUÇA BRANCA - PADRÃO ALTO - FORNECIMENTO E INSTALAÇÃO. AF_01/2020	UN	1,00	723,05	939,97	939,97
K	Pintura Interna							
41	88497	SINAPI	EMASSAMENTO COM MASSA LÁTEX, APLICAÇÃO EM PAREDE, DUAS DEMÃOS, LIXAMENTO MANUAL. AF_04/2023	M2	21,08	23,39	30,41	640,98
42	88494	SINAPI	EMASSAMENTO COM MASSA LÁTEX, APLICAÇÃO EM TETO, UMA DEMÃO, LIXAMENTO MANUAL. AF_04/2023	M2	7,90	28,54	37,10	293,11
43	104641	SINAPI	PINTURA LÁTEX ACRÍLICA ECONÔMICA, APLICAÇÃO MANUAL EM PAREDES, DUAS DEMÃOS. AF_04/2023	M2	21,08	11,96	15,55	327,75
44	104639	SINAPI	PINTURA LÁTEX ACRÍLICA ECONÔMICA, APLICAÇÃO MANUAL EM TETO, DUAS DEMÃOS. AF_04/2023	M2	7,90	15,24	19,81	156,51
L	Forros							
45	96123	SINAPI	ACABAMENTOS PARA FORRO (MOLDURA EM DRYWALL, COM LARGURA DE 15 CM). AF_08/2023_PS	M	16,72	33,39	43,41	725,77
M	Pintura em Madeira							
46	102193	SINAPI	LIXAMENTO DE MADEIRA PARA APLICAÇÃO DE FUNDO OU PINTURA. AF_01/2021	M2	5,88	2,68	3,48	20,49
47	102219	SINAPI	PINTURA TINTA DE ACABAMENTO (PIGMENTADA) ESMALTE SINTÉTICO ACETINADO EM MADEIRA, 2 DEMÃOS. AF_01/2021	M2	5,88	23,27	30,25	177,88
N	Pisos							
48	98689	SINAPI	SOLEIRA EM GRANITO, LARGURA 15 CM, ESPESSURA 2,0 CM. AF_09/2020	M	1,40	151,26	196,64	275,29
O	Revestimentos Cerâmicos							
49	104611	SINAPI	REVESTIMENTO CERÂMICO PARA PAREDES INTERNAS COM PLACAS TIPO ESMALTADA DE DIMENSÕES 60X60 CM APLICADAS NA ALTURA INTEIRA DAS PAREDES. AF_02/2023_PE	M2	17,34	104,70	136,11	2.360,15
50	104596	SINAPI	REVESTIMENTO CERÂMICO PARA PISO COM PLACAS TIPO PORCELANATO DE DIMENSÕES 80X80 CM APLICADA EM AMBIENTES DE ÁREA MENOR QUE 5 M². AF_02/2023_PE	M2	7,90	157,14	204,28	1.613,83

51	104619	SINAPI	RODAPÉ CERÂMICO DE 7CM DE ALTURA COM PLACAS TIPO ESMALTADA DE DIMENSÕES 80X80CM. AF_02/2023	M	7,08	15,31	19,90	140,91
P	Iluminação Predial e Monitoramento							
52	103782	SINAPI	LUMINÁRIA TIPO PLAFON CIRCULAR, DE SOBREPOR, COM LED DE 12/13 W - FORNECIMENTO E INSTALAÇÃO. AF_09/2024	UN	2,00	33,34	43,34	86,68
Q	Vidros e Espelhos							
53	102180	SINAPI	INSTALAÇÃO DE VIDRO TEMPERADO, E = 8 MM, ENCAIXADO EM PERFIL U. AF_01/2021_PS	M2	2,62	573,26	745,24	1.952,52
R	Livro SINAPI: Cálculos e Parâmetros							
54	101413	SINAPI	MARCENEIRO COM ENCARGOS COMPLEMENTARES	MÊS	2,00	6.301,66	8.192,16	16.384,32
55	93572	SINAPI	ENCARREGADO GERAL DE OBRAS COM ENCARGOS COMPLEMENTARES	MÊS	2,00	8.821,83	11.468,38	22.936,76
S	Limpeza de Obra							
56	99803	SINAPI	LIMPEZA DE PISO CERÂMICO OU PORCELANATO COM PANO ÚMIDO. AF_04/2019	M2	25,24	3,04	3,95	99,75
57	-	Mercado	Caçamba p/ coleta de entulho 5m ³ -Locação	UN	2,00	550,00	715,00	1.430,00
Total (R\$)							65.289,71	

CÂMARA MUNICIPAL DE ARARUAMA
 CRONOGRAMA FÍSICO - FINANCEIRO – ANEXO VIII
 CONTRATAÇÃO DIRETA Nº. 90015/2025 – PROCESSO Nº. 1133/2025

SINAPI - Sistema Nacional de Pesquisa de Custos e Índices da Construção Civil

RELATÓRIO DE CUSTOS DE COMPOSIÇÕES - ENCARGOS SOCIAIS SEM DESONERAÇÃO

Mês de Referência: **06/2025**

Data de emissão: **11/07/2025**

BDI: **30%**

Obra: Reforma do banheiro e copa da sala da presidência
 Local: Avenida John Kennedy, N°120, Centro, Araruama-Rj

CRONOGRAMA FISICO/FINANCEIRO

ITEM	Descrição	Valor Total do Item (R\$) Com BDI	INCIDÊNCIA DO ITEM (%)	ETAPA 1 (30 dias)		ETAPA 2 (30 dias)	
				VALOR	%	VALOR	%
A	Demolições e Remoções	2.129,12	3,3%	2.129,12	3,3%	-	0,0%
				100,0%		0,0%	
B	Piso / Contrapiso	1.192,65	1,8%	1.192,65	1,8%	-	0,0%
				100,0%		0,0%	
C	Instalações Prédiais de Água Fria em PVC	503,96	0,8%	503,96	0,8%	-	0,0%
				100,0%		0,0%	
D	Instalações Elétricas - Tomadas e Interruptores	615,10	0,9%	-	0,0%	615,10	0,9%
				0,0%		100,0%	
E	Chapisco	137,73	0,2%	137,73	0,2%	-	0,0%
				100,0%		0,0%	
F	Massa Única Interna	1.037,38	1,6%	1.037,38	1,6%	-	0,0%
				100,0%		0,0%	
G	Paredes em Drywall	1.897,91	2,9%	1.897,91	2,9%	-	0,0%
				100,0%		0,0%	
H	Impermeabilização	173,13	0,3%	173,13	0,3%	-	0,0%

				100,0%		100,0%	
I	Esquadrias - Porta	3.245,02	5,0%	-	0,0%	3.245,02	5,0%
				0,0%		100,0%	
J	Louças e Metais	4.735,02	7,3%	-	0,0%	4.735,02	7,3%
				0,0%		100,0%	
K	Pintura Interna	1.418,35	2,2%	-	0,0%	1.418,35	2,2%
				0,0%		100,0%	
L	Forros	725,77	1,1%	-	0,0%	725,77	1,1%
				0,0%		100,0%	
M	Pintura em Madeira	198,36	0,3%	-	0,0%	198,36	0,3%
				0,0%		100,0%	
N	Pisos	275,29	0,4%	-	0,0%	275,29	0,4%
				0,0%		100,0%	
O	Revestimentos Cerâmicos	4.114,89	6,3%	2.057,44	3,2%	2.057,44	3,2%
				50,0%		50,0%	
P	Iluminação Predial e Monitoramento	86,68	0,1%	-	0,0%	86,68	0,1%
				0,0%		100,0%	
Q	Vidros e Espelhos	1.952,52	3,0%	-	0,0%	1.952,52	3,0%
						100,0%	
R	Livro SINAPI: Cálculos e Parâmetros	39.321,07	60,2%	19.660,53	30,1%	19.660,53	30,1%
				50,0%		50,0%	
S	Limpeza de Obra	1.529,75	2,3%	-	0,0%	1.529,75	2,3%
				0,0%		100,0%	
TOTALS		65.289,71	100,0%	28.789,85	44,1%	36.499,86	55,9%

CÂMARA MUNICIPAL DE ARARUAMA

ANEXO IX – CADERNO DE PROJETO EXECUTIVO E PLANTAS

CONTRATAÇÃO DIRETA Nº. 90015 / 2025 – PROCESSO Nº. 1133/2025

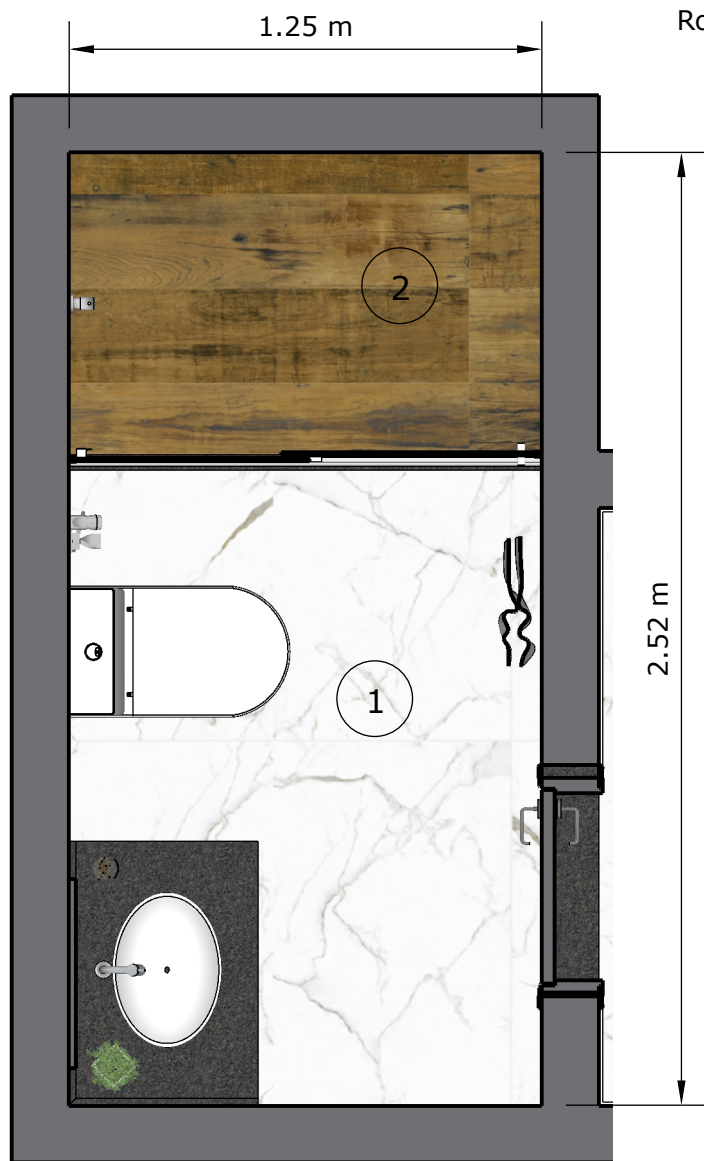

PLANTA BAIXA

Roda Teto / Sanca



VISTA

- 1 Porcelanato Delta Vene Doro 84x84
- 2 Porcelanato Biancogres Carvalho Natural 26x106

Projeto de Reforma - Banheiro e Copa
Sala da Presidencia

Executivo

Resp. Técnico:

Danilo Falcão - Engenheiro Civil

Junho
2025

PLANTA BAIXA

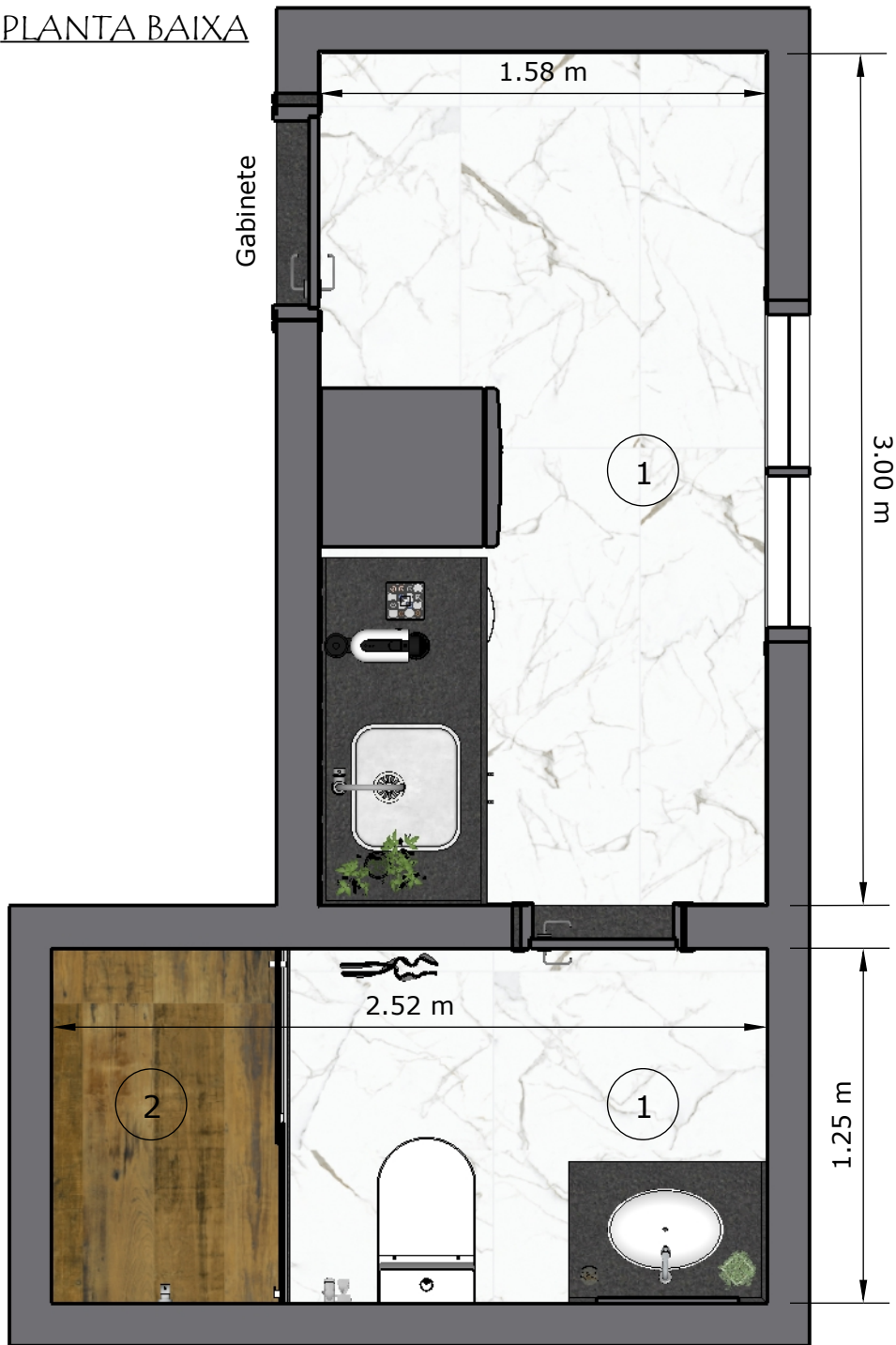

VISTA



VISTA

- 1 Porcelanato Delta Vene Doro 84x84
- 2 Porc. Biancogres Carvalho Nat 26x106
- 3 Tinta Fosca Acrilica Papel Picado Suvinil

Projeto de Reforma - Banheiro e Copa
Sala da Presidencia

Executivo

Resp. Técnico:
Danilo Falcão - Engenheiro Civil

Junho
2025

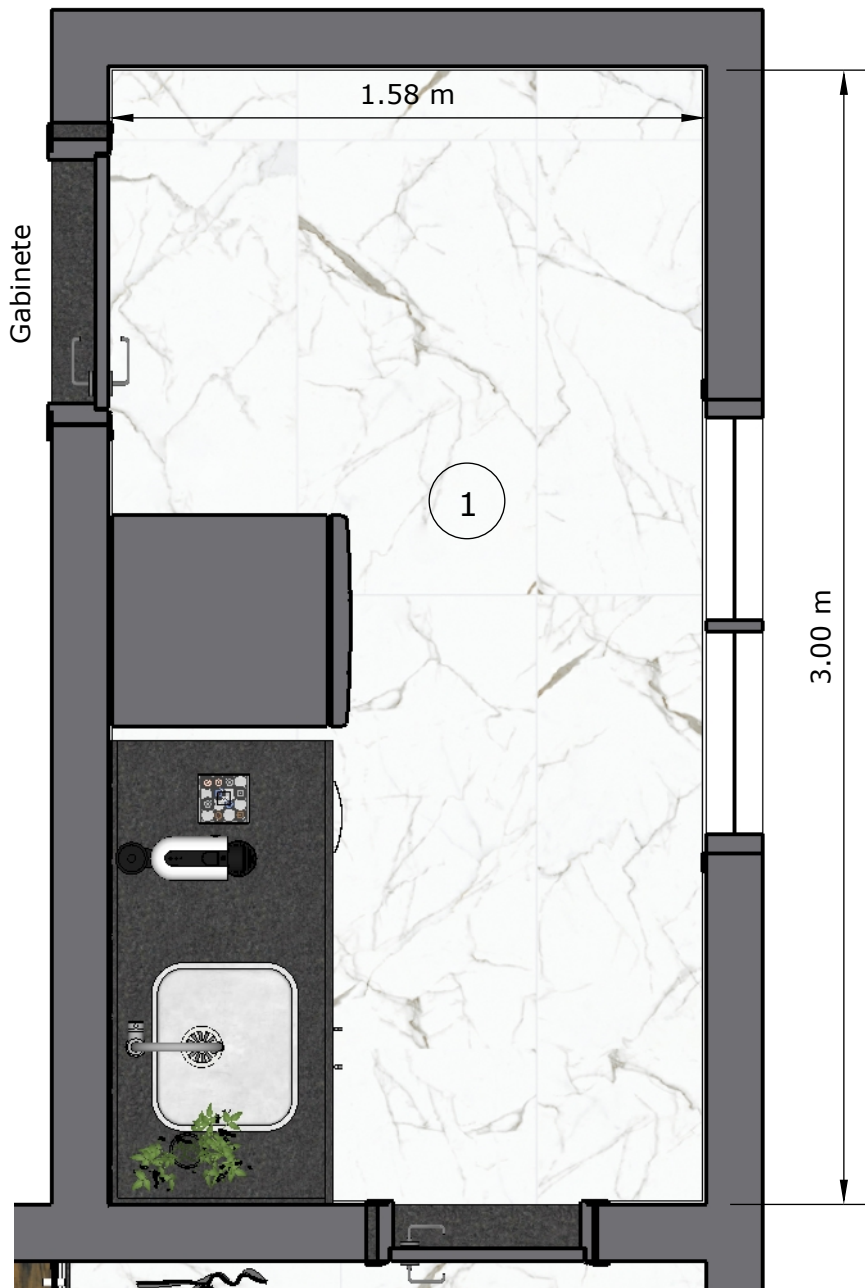

PLANTA BAIXA



VISTA

- 1 Porcelanato Delta Vene Doro 84x84
- 2 Tinta Fosca Acrilica Papel Picado Suvinil

Projeto de Reforma - Banheiro e Copa
Sala da Presidencia

Executivo

Resp. Técnico:

Danilo Falcão - Engenheiro Civil

Junho
2025

LISTA DE ACABAMENTOS			
Material	Quantidade	Local	Ambiente
Porcelanato vene doro 84x84	4,68m2	Piso	Copa
Porcelanato vene doro 84x84	1,81m2	Piso	Banheiro
Porcelanato vene doro 84x84	15,39m2	Paredes	Banheiro
Porcelanato vene doro 84x84 - h=10cm	7,78m	Rodapé	Copa
Revestimento brilhante borda arredondada 10x20cm branco artens	1,00m2	Paredes	Copa
Porcelanato biancogres nat 26x106	1,00m2	Piso	Banheiro
Porcelanato biancogres nat 26x106	2,18m2	Paredes	Banheiro
Tinta fosca acrilica papel picado da suvinil	19,98m2	Paredes	Copa
Tinta acrilica branco neve	4,68m2	Teto	Copa
Tinta acrilica branco neve	2,86m2	Teto	Copa
Soleira - Granito verde ubatuba	2 und	Piso	Copa / Banheiro

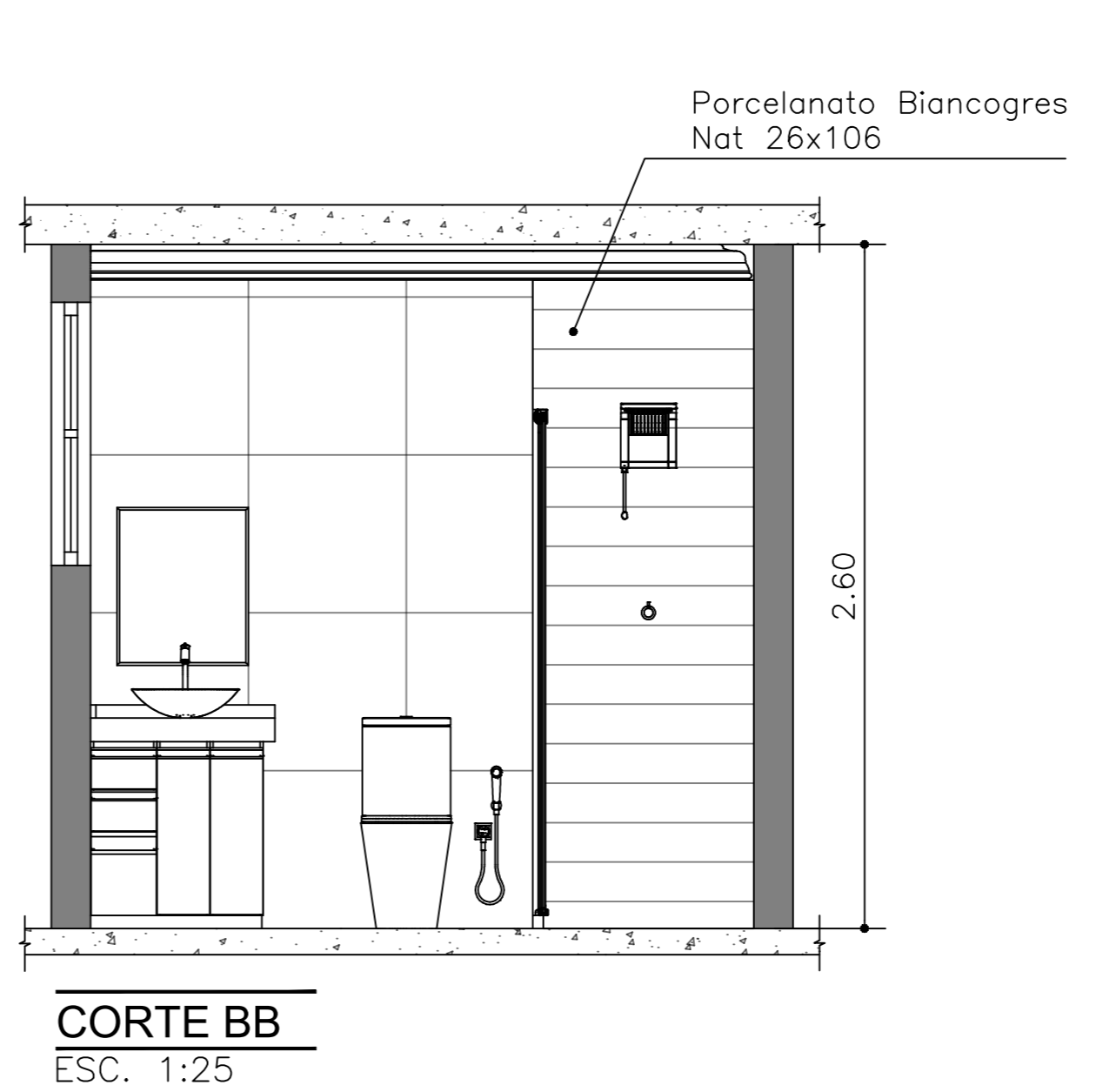
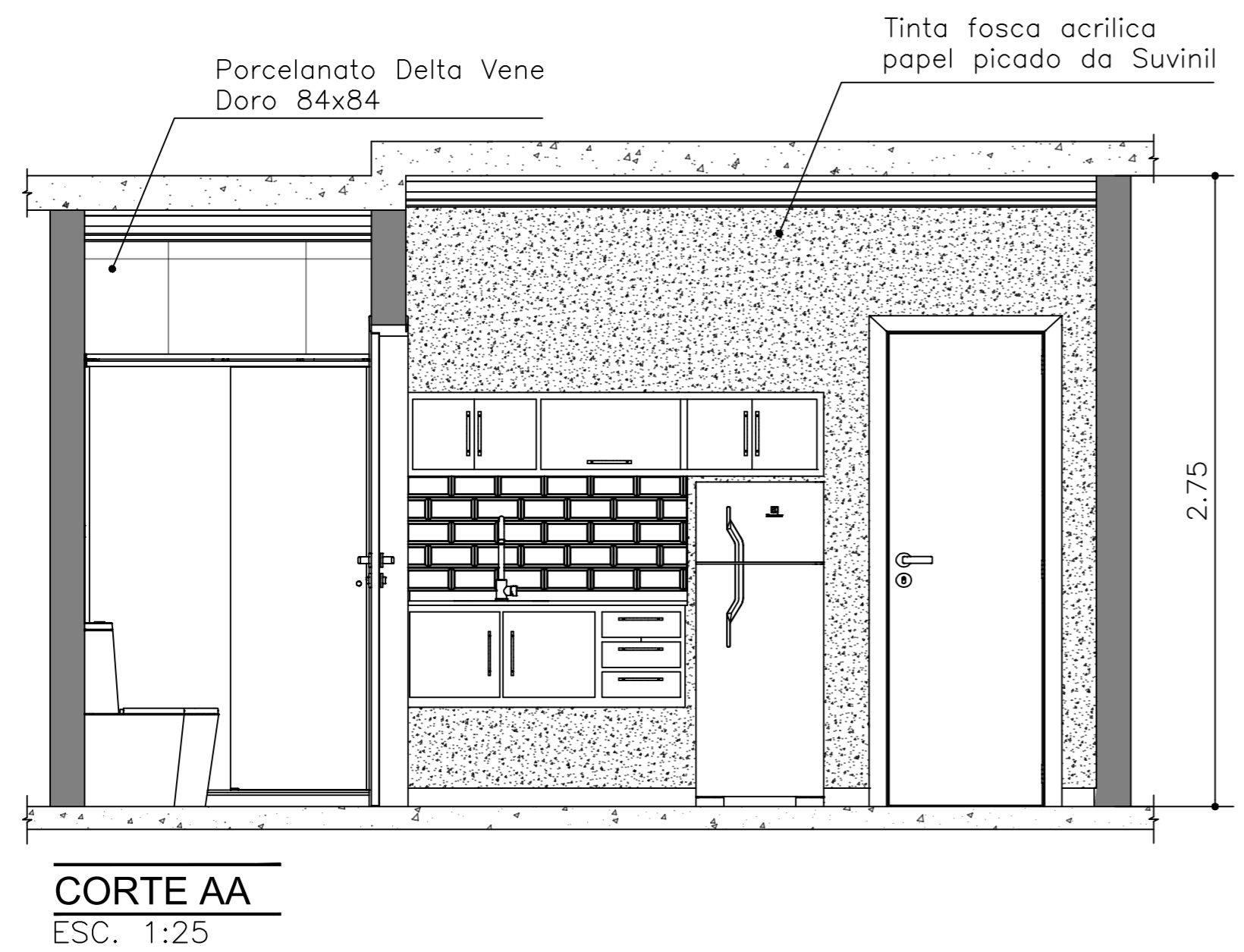

NOTAS

- COTAS EM METROS;
- COTAS DE NÍVEL EM METROS;
- CONFERIR MEDIDAS, ABERTURAS, NÍVEIS E PRUMOS NO LOCAL;
- MEDIDAS EM COTAS PREVALECEM SOBRE O DESENHO;
- ESSE DESENHO DEVE SER MANTIDO NA OBRA.

DATA	DESENHO	RESPONSÁVEL	FOLHA
JUNHO / 2025	DANILO FALCÃO	DANILO FALCÃO	01 / 01
ESCALA	ARQUIVO	01 / 01	
INDICADA	REFORMA - BANHEIRO E COPA - FINAL.DWG		
COD. DO PROJETO	DISCIPLINA	FASE	
0000	ARQUITETURA	EXECUTIVO	

TÍTULO
PROJETO EXECUTIVO
REFORMA BANHEIRO E COPA DA PRESIDENCIA

PROJETO
REFORMA

CLIENTE
CAMARA MUNICIPAL DE ARARUAMA-RJ

QUADRO DE ÁREAS	
COPA	4,75m2
BANHEIRO	3,15m2